本報總社地址 北平宣武門外大街二百號 電話南局五四六〇

北京日報

The Peking Daily News

第一萬零七九一號

今日兩大張零售三分

中華郵政特准掛號立券按照總包寄送之報紙 本報電報掛號二六三九

定報價目

▲平市零售每份大洋三分 ▲市內每月大洋八角五分 半年大洋四元五角 全年八元五角 ▲市外各省每月報價照市內一律 郵費外加 ▲每月大洋一角（日本與各省同）半年九角 全年一元八角 ▲邊遠各處及歐美各國報價與市內相同 郵費按郵局規定寄例照數外加

廣告刊例

▲普通地位每日每方寸五角 六方寸起碼 ▲論前及新聞中間照普通地位加倍 ▲長期折扣登七天八折 一月六折 ▲滿一年五折 長期刊登從廉面訂

石家莊本報分社

石門愛閱本報者鑒

本報在平漢路石家莊早已設有分社，本報擴充兩大張，材料豐富，且每日附有畫刊，以致供不應求，現年本報已從該分社要求每日所寄報數，業已增多，雖能求供相當，快先覩，石門愛閱本報諸君，此後定閱本報，可逕向石家莊大橋街一三五號本報分社訂閱可也，本分社雇有專人，隨到隨送，較直接郵寄，尤爲迅速方便，幸閱者注意焉。

設在大橋街一百三十五號，凡定閱本報及惠登廣告，手續簡便，取費特廉，一切辦法皆與北平本報總社相同，隨到隨送，異常迅速，幸希 公鑒爲荷

北京日報石家莊分社啓

太原本報分社

設在山西太原省城新道街二十四號，經理本報在太原一帶分銷及經理本報廣告，手續簡便，所有報費刊費與本報總社相同，凡太原愛閱本報諸君，請向本分社訂閱，隨到隨送，較各別郵寄迅速便利，幸希 公鑒爲荷

北京日報太原分社啓

郵政儲金滙業總局通告

本總局改隸郵政總局問題，業經中央政治會議決定，所有法規正在審訂中，一俟依照立法程序制定公佈，即可實行，茲奉交通部命令，先將上海儲金滙業局裁撤，所有業務歸併本總局辦理，以資撙節而示緊縮，除內部辦事業已遵令實行歸併外，惟對外以結帳等關係，自二十三年一月一日起取消上海儲金滙業局名義，自是日起所有對外一切業務，統以本總局名義繼續直接辦理，至所用票據存單等，因改組後名稱或有變更，爲避免修改起見，一切照舊使用，特此通告。

大北照像館

十一週紀念酬謝主顧 贈送第三期航空獎券

頭獎五十萬元

贈送辦法 凡照像一元者，取像時贈送獎券一條，餘均類推，日期由十二月一日至二十五日止 本館分印

前門外石頭胡同北口內路南 電話南局 大客廳五二一〇 營業部八〇六號

大北日夜照像館啓

察東剿匪司令劉公興田討湯救民德政

赤城縣全縣民衆恭頌

湖自本年三月熱河淪陷，湯主席玉麟率部退至察邊，寶沽赤等縣相繼糜爛，甚至增殆三月，縣城淪北，淪東淪西，百餘村，威羅災區，陳粟缺乏，新禾悉被，用罄，赤燃，邑尤料不足，繼以門劉公興田以北軍官佐性豪爽，勇於赴義，遂激於義憤，不忍坐視，乃親率所部，來駐赤邑，察明東旅長，率隊出城，追擊湯部，救出難民，赤城縣民，感激難忘，…… 報出器重臨砲明察

（以下文字模糊，從略）

交通銀行

政府特許發展全國實業之銀行

總行 資本金一千萬元 公積金四百三十餘萬元 前清光緒三十三年創辦

上海外灘 中山路 天津 漢口 北平 ……

北平分行 外埠分支行

辦理儲蓄及一般銀行業務 託付信

曹安記啓事

部人遺失中國銀行股票一張，又息摺一扣，票計國幣伍百圓正，股票息摺均同時已依照手續向中國銀行掛失，圖章一顆，及遺失現如有無中外人士拾獲股票息摺落人薄酬，有知部人遺失現款與敝號作廢無效，得此項曹安記戶名股票概作無效，特此聲明。

得此項曹安記戶名股票概作無效 部六號信箱 日報廣告部六號信箱

儲記聲明股票遺失

部人將交通銀行股票一張，票面每張一百元之股票五紙，共計國幣五百元正，又息摺一扣，三紙不論中外人士拾得附有息票，請送北京日報廣告部十號信箱，酬報，通訊處北京日報廣告部十號信箱，俱全現與印鑑同時遺失正向交通銀行辦理掛失手續，如有將股票見示則薄酬，股票概作無效。

部十號信箱

實力

凡事能作實處，實力自然愈久而愈堅固，若係作虛處用，必即使一時興旺，終竟必敗，而敗興實力，若失時處，虛擲圖……

幸算稱蓄千萬形實之，禍立毫各獎九四，行方亦焉于無有勵百千無，法與。不隱人金餘的一平，個敗秘十，萬全不特不人之，二現財會相所合無儲蓄個在產，符自精異蓄可第郎合舉切，考郎一與有勤之不……

（以下文字模糊，從略）

祗知其一

俗語有云：從一面打算，祇知其一，不知其二，……

北平王府井大街九十二號 電話東局二八五二

北平萬國儲蓄會啟

北平中法儲蓄會徵聘一本外埠經理專員啟事

本會自民七創辦，迄今十有五載，爲完全華商經營之最強固有獎儲蓄機關，分會遍於全國，儲戶邀獎萬人，邇來西北相呼應，擬在本埠及外埠拓展業務，平市號稱文化粹集之區，地處繁盛，本會推銷新會之業務，應徵聘經理專員，司其事，講求平市及外埠各區域，一切手續簡單，待遇優厚，特別優待，有志斯業者，幸早圖之，光臨或函接洽，以免向隅，復函可得業務發展之實惠，詳章函索即寄

北平東交民巷東端金大樓 北平中法儲蓄會

中法儲蓄會附贈航空公路建設獎券啟事

本會前次附贈建設獎券，承儲戶踴躍參加，具見愛國熱忱，無任慶幸，茲該獎券第二期業已發行，定於十一月三十日開獎，本會爲增加儲戶興趣起見，仍援照前屆贈送之辦法，平津滬漢一律，自即日起，凡認儲全會一號者，贈送建設獎券全號，五分之一者，一張，有得本會特獎一萬元及附贈建設獎券十萬元之希望，熱心同胞幸勿交臂失之。

北平東交民巷西口 中法儲蓄會 各大埠均有分會 詳章函索即寄

墨菊牌絲光線襪

上海四川路泰安坊 中華第一針織廠出品

品質精良 式樣美觀 摩登女子 個個愛穿

批發暨零售處 函索即寄 本廠聲明概不介紹

北平經理處 泰生交 售品所 義慶 長盛 華 公義 德 三義厚

平漢鐵路車務見習所招考男女新生展期廣告

十二月十六日第五號

一、名額 本所招收車務見習生二班，共四十名。一、程度 初中畢業或具有同等學力者。一、年齡 十八歲至二十五歲。一、體格 身體健全，無嗜好暗疾，須經本路醫院檢驗合格者。一、報名日期 自十二月十日起至二十三日止。一、報名處 北平東城大方家胡同本所。一、報名手續 報名時須呈繳畢業證書，像片四張，報名費一元。一、考試日期 十二月二十八日。一、考試科目 國文、外國文、數學、常識，口試。一、初試錄取者再行複試。……取錄者由本路發給免票，來平複試。一、詳章函索須附郵票二分，即寄。（12—20）

平漢鐵路清理欠薪委員會第二號通告

本會前經製定「清理各處報紙欠薪調查表」，於二十一年十月刊登漢口鄭州北平天津南京上海各處報紙，限期填送在案，現已逾期，凡本路員工欠薪，本會以原表未能填齊，……爲慎重起見，特再展期一月，以本年十二月底爲止，……倘逾期不再受理，希即遵照辦理，……特再通告。

膠濟鐵路行車時刻表

民國二十一年七月一日改訂實行

下行列車

站名	各站距離	開到時刻	五次各等	三次各等	十一次三四等	一次頭二三等	一九次各等
青島	〇	開	七，〇〇	一一，〇〇	一五，〇〇		
大港	八	開	七，一一				
膠州	[illegible]	到開	[illegible]	[illegible]	[illegible]	[illegible]	[illegible]
高密	[illegible]	到開	[illegible]	[illegible]	[illegible]	[illegible]	[illegible]
坊子	[illegible]	到開	[illegible]	[illegible]	[illegible]	[illegible]	[illegible]
濰縣	[illegible]	到開	[illegible]	[illegible]	[illegible]	[illegible]	[illegible]
青州	[illegible]	到開	[illegible]	[illegible]	[illegible]	[illegible]	[illegible]
張店	[illegible]	到開	[illegible]	[illegible]	[illegible]	[illegible]	[illegible]
周村	[illegible]	到開	[illegible]	[illegible]	[illegible]	[illegible]	[illegible]
濟南	[illegible]	到	一七，五六	[illegible]	[illegible]	[illegible]	[illegible]

上行列車

站名	時刻	六次各等	十二次三等	四次各等	十四次	二十次各等
濟南	開	七，一五		一一，一五		
周村	到開	[illegible]	[illegible]	[illegible]	[illegible]	[illegible]
張店	到開	[illegible]	[illegible]	[illegible]	[illegible]	[illegible]
青州	到開	[illegible]	[illegible]	[illegible]	[illegible]	[illegible]
濰縣	到開	[illegible]	[illegible]	[illegible]	[illegible]	[illegible]
坊子	到開	[illegible]	[illegible]	[illegible]	[illegible]	[illegible]
高密	到開	[illegible]	[illegible]	[illegible]	[illegible]	[illegible]
膠州	到開	[illegible]	[illegible]	[illegible]	[illegible]	[illegible]
大港	到	[illegible]	[illegible]	[illegible]	[illegible]	[illegible]
青島	到	[illegible]	[illegible]	[illegible]	[illegible]	[illegible]

利用國內交際電報特別之廉價

爲最新穎之社交方法

◇特色◇

價廉 銀數角可發一電

誠敬 用電報向親友表示慶弔慰問情意，較用郵函更爲誠敬

便捷 華文交際電報即時可交，較郵寄而異常便捷

代譯 華文交際電報由電報局或無線電台免費代譯來報

◇辦法◇

（一）日期 自本年十月一日起，全國電報局無線電台一律收發

（二）價目 （甲）華文每電以十字起碼，每字本省一分，隔省二分 （乙）英文每電以十字起碼，每字本省四分，隔省八分

（三）書文 祇准用華文或英文書寫，並以純係年節結婚添嗣壽誕開張升遷弔唁喪葬慰問答謝上述慶弔事爲限，不得兼敍他事

詳情向電報局或無線電台詢問即告

影印宋磧砂版大藏經預約展期之聲明

宋刊佛藏六大部，存本極稀，陝西尚存磧砂本，北平分部六千三百十卷，本會特攝影印，分四期出書，殘缺者以各處所藏補之，力謀完善，茲因預約期限已屆滿，仍照預約優待，概不加價，但以原印數滿爲止，不再加印，足卜友發行預約，每部五百一十五元（照定價七百五十元減爲七折），另郵費二十元，十二月底以前，凡向本會及上海佛學書局中國書局購者，仍照預約優待。

影印宋版藏經會 上海威海衛路七一四號

朱慶瀾 葉恭綽 狄楚青 徐乃昌 丁福保 蔣維喬 吳寄塵 黃贊熙 李國淨 李經緯 等啓

北平電話局開放北平至保定長途電話通告

案奉 軍事委員會北平分會令開：「平保長途電話線，應撥還話局，以作營業。」等因，茲定於十月二十日實行營業，並暫定每次收費八角，餘照本局營業章程辦理。特此通告。

四中全會決如期舉行
中央暫緩派員赴西南
毛邦初由杭抵京謁汪請示
李世甲赴滬晤陳季良協商
日圖以空軍支配華南

【本社特訊】東交民巷消息，日由馬公軍港增派之驅逐艦，已到廈門及福州，台灣政府總務長官平塚，訪財部及拓務省，謂台灣爲日人進出南洋及華南之根據地，其預算應加以特別之考慮，且引閩變爲例，提倡擴大航空，爲日前之緊要工作，日欲支配華南，須藉空軍之力量，在和平時之航空郵政，於戰時即爲空軍之前鋒，極力反對財部消滅此項經費云。

【廈門一日專電】法艦到一艘，美日又各增一艦到廈。

【南京一日專電】孫科，偕夫人陳淑英，及寶次劉維熾，今夜車赴滬，立委馬超俊，傅秉常，今日下午五時去滬，又據孫科今日與記者談，中央派委員赴西南事，近暫延緩，刻擬就中委中以私人感情赴港，向西南諸委作初步晤談，原定請張溥泉先生前往，張尚在謙讓中，四中全會，本月二十日，決如期舉行，不至延期。

【南京一日專電】毛邦初，蔣堅忍，昨晨由杭抵京，毛即往謁汪，有所請示，據毛左右談，閩變發生後，中央已有準備，毛此來係請示及商洽一切，將因閩逆不聽勸告，戰禍難免，深恐戰端一啓，閩省人民將遭無妄之災，特飭勦匪行營政訓處，製定宣傳大綱，並趕印告全閩民衆書各數萬份，揭破陳李陰謀及罪惡，盼閩民衆不與僞組織合作，自動起而消弭叛亂，俟印竣，即派飛機飛閩各地散發。

【上海一日專電】李世甲今晨由京來滬，與陳季良商海軍赴閩事，將出發，傳閩軍犯浙境，已接觸，非事實，滬閩有綫電仍通，劉和鼎，周志羣，駐閩垣辦事處主任陶雲鶚，胡醒樵等，昨抵滬，談．劉周決擁護中央，戰鬥力亦強，十九路軍非有充分準備，決不敢輕犯，陳銘樞，蔡廷　，於發難前，屢次要求劉和鼎，周志羣參加，劉等未允．繼要求守中立，並派鄧世增往面晤，均拒絕，現劉師由延平集中建甌，周旅仍駐邵武原防未動，陶等日內即晉京轉贛。

【杭州一日專電】浙全省冬防，今日起開始。

徐市民剷匪討逆會
定五日午舉行

【徐州一日專電】徐粵黨部，今晨召集地方各機關團體代表舉行剷匪討逆宣傳大會籌備會，當決定，一，由各界領袖分別勸募慰勞剷匪將士物品，二，定五日午在公共體育場，舉行市民大會，三，令地方各報發行特刊，四，推定黨政軍商學新聞各界任主席團，負責籌備一切。

蘇定期開討逆大會
省黨部昨招待記者

【鎮江一日專電】蘇省黨部今召各界代表集議，定六日在省黨部開省會各界民衆討逆大會【鎮江一日專電】蘇省黨部今日午後二時，招待本市新聞界，到各報社通信社記者三十餘人，由邱有珍主席，報告閩變經過情形甚詳。

滬閩籍黨員昨集議
決組福建護黨同志會

【上海一日專電】閩來黨員及在滬閩籍黨員，今午召集會議，即席組織福建護黨同志會，並選舉劉成燦等十三人爲執委，一致奮起努力討逆工作。

湘省黨委出發萍鄉

【長沙一日專電】省黨部全體委員，今晨出發萍鄉協剿，所屬黨員赴站歡送，何鍵對閩變發出感（二十七日）電，擁護中央處置辦法後，各方來電紛紛贊佩，何已令飭所屬嚴防反動份子來湘秘密活動，以保治安，省黨部定明日起，舉行童軍聯合露營。

一片討閩聲
平市各區黨部

【本市特訊】平市各區黨部，及直屬各區分部，昨發通電，申討閩逆，電文如下。

中央黨部，國民政府，暨各省市政府，各級黨部鈞鑒，自九一八以來．外有強寇之侵略，內有共匪之跳梁，國勢阽危，千鈞一髮，是以抗日剿共爲救國圖存之要務，安內攘外，乃振頽復興之首圖，回溯淞滬長城諸役，國人傾家相助，卒成壯烈之犧牲，湘贛勦共，民衆簞食壺漿，遂有神速之進展，人心向背，于此可見，乃陳銘樞李濟琛等，竟糾合反動份子，叛黨賣國，聯共勾日，惡耗傳來，舉國共憤　本會等懷國土之日蹙，憫民困之日深，除電請中央大張撻伐外，特此通電全國同胞同志，一致聲討，以肅紀綱，而維國本，謹佈區區，諸希亮察，中國國民黨北平特別市第一二三四五六七區黨部，直屬第一二區分部全叩東（一日）印

冀黨部電中央
警告李烈鈞等

【市息】河北省黨部，前因孫鏡亞，李烈鈞等，曾發表調和閩事言論，有違綱紀，昨電中央，嚴予警告，以維綱紀　該電原文如次。

南京中央執行委員會鈞鑒，閩亂發生，萬衆憤激，或請纓撻伐，或誓爲後盾，千夫所指，無疾而終，閩亂粒平．指顧間事，乃中委孫鏡亞，李烈鈞等　罔顧是非，蔑黨亂紀，不曰將黨事調和，即謂盼變方認過，報章宣騰，謬妄已極，以中央與地方偽府並論，視叛逆份子與忠實領袖齊觀，不特混淆是非　實乃爲反動張目，查孫李身爲中委，不謀在中央指導下，救國救黨，反以第三者自居，阿俗謬論，左右逢迎，屈已從人，順逆莫辨，誠不知其是何用心，用敢電請鈞會，嚴予警告　以維綱紀，河北省執行委員會東（一日）印。

察黨指委會電

【市息】河北省黨部，昨接蚌埠中央第三軍長王均等通電，皖察京平綏津浦等黨部，石門市民大會代電，供請中央聲討陳銘樞等，茲將察黨部電錄下。

中央（衔略）鈞鑒，本會頃上中央一電，文曰，南京中央執行委員會鈞鑒，號日鈞電，奉悉，竊維攘外必先安內，戡亂乃能定國，共匪爲患閩閣，危害黨國．內以妨建國之謀，外以阻禦侮之舉，陷國家於阽危，以擾人民於慘劫，方今中央剿匪工作正節節勝利，各方大舉會剿亦時奏膚功，拯人民於塗炭，措國基於鞏固，舉國屬望正殷，安危，繫此一髮，乃陳銘樞等，竟乘此時機　陰謀不軌，對於剿匪工作，不特不盡贊襄，甚至助共寇燄，挾持一切，倡亂閩江，毀黨易幟，別立僞府，聯共結寇，顛覆黨國，龎雜詭誕，弁髦紀綱，炫奇標異，淆惑視聽，跡其叛黨禍國之謬舉，直欲國家民族以偕亡，承蒼跋扈，肆行凶殘，民生憔悴，罔知顧恤，內以摧殘國本，外而藉寇，重黷，失態背常，禍國叛黨，罪深惡極，亟應申罪致討，明令撻伐，用昭國法而維黨綱　本會哀國難之末已，痛叛逆之囂張，敢乞鈞會毅然決然申戡亂弭亂之方，嚴懲禍國之儔侶，永維黨國之重任，庶剿匪之功，不至敗於垂成　禍國之徒無由申其反側　本會當謹率全省同志，追隨中央，奮鬥到底，滅此朝食　貫徹初衷，臨電悲憤，無任拜命之至等語，伏維我各省市黨政軍民諸公，護黨救國　久具熱忱　討逆勦共，尤深激昂，當此國步艱蟵叛逆囂張　黨國有累卵之危，民族感覆亡之虞，敢乞主持正誼，同聲致討，驅除叛逆，殲滅共匪，殘賊之夫將難容於禹域，叛逆之徒終自絕於漢裔，國基奠定，民族咸賴，謹布區區，惟祈鑒察，察哈爾省黨務指導委員會叩儉（二十八）印。

黃趙今日抵并
閻赴晉南視察路工
今午趕返太原歡迎

【太原一日電】巡視內蒙大員黃紹雄，趙丕廉，定明日由大同來并，太原綏靖公署，今晨特派汽車四輛，北上迎迓，閻錫山昨赴晉南視察路工，明午趕返省垣，歡迎黃趙，並定明晚六時，在綏靖公署設宴，爲黃趙洗塵。（復生社）

章嘉晤黃後即入蒙

【市息】蒙旗宣化使章嘉胡圖克圖，前派宣化使署官傳處長李壽山，及宮之萬，分赴內蒙各盟旗及百靈廟視察內蒙情形，預定李宮兩氏返平報告後，即行啟程入蒙宣化，記者昨訪章嘉，詢啟程日期　據該署總務處長李建章談稱，宮之萬前於上月二十四日由百靈廟返平，向活佛（即章嘉）報告視察經過，旋于二十五日奉令赴綏遠參加蒙漢聯歡大會，頃宮氏已隨黃部長赴晉晤閻，日內即隨黃返平，李處長於二十九日由綏返平　報告在綏參加大會結果，及視察內蒙各旗情形，據報告，各盟旗王公蒙民，對活佛並無悞會，活佛因黃部長有來平一行訊，擬在平候晤黃部長後，即行入蒙宣化，如黃中止來平，或于旬日內即行啟程云。

旅滬閩同鄉會

【上海一日專電】福建旅滬同鄉會，今日議決反對閩變，電請中央國府，速予制裁。

平市黨部開會
決警告李烈鈞

【市息】北平市黨務整理委員會，於昨日下午一時開第三十八次談話會，出席委員魯蕩平，蕭訓，陳石泉，董霖，主席董霖，紀錄王基遜，討論事項，一．組織科簽呈爲據第一區黨部呈送補具移入手續之黨員張愈勤等十七人，經審查尚無不合，應照准劃入，又據該區呈送徐祖源　周祖祺二人手續均完備，請鑒核案，決定照簽呈意見辦理，二，西單商場商民公益互助會，呈報改選董事結果，並定期宣誓就職，請派員監視案，決定，交民運科派員監視，三，組織科簽呈依限定期劃分本市各區分部擬定改選日程表請鑒核案，決定照簽呈意見辦理，四，組織科簽呈爲本市各區分部即日改選，所有本市黨員自本月三日起，停止轉移，請鑒核案，決定照呈報中央，並令飭所屬知照，五，決定下星期一總理紀念週．推定董委員霖主席，蕭委員訓報告，六．決定電促各地中委一致赴京　參加四中全會，共商國是，七，童子軍指導員陳子才簽呈，爲辦理童子軍登記經過附具各項表格，請鑒核案，決定照簽呈意見辦理，八，中委李烈鈞，既不赴京協贊中樞，反逍遙滬濱　徒唱不負責任之高調　謠惑觀聽　本會應去函嚴予警告，九，舉行討閩宣傳週案，決定，交宣傳科擬具辦法，至五時散會。

李松風談
巡蒙經過

【本市特訊】前隨內政部長黃紹雄，前赴綏遠及百靈廟解決內蒙事件之內政部司長李松風氏，於昨晨一時半，由綏抵平，因時在深夜，即在車上休息，至昨晨六時始下車，下榻於中央飯店，記者昨特往謁，據談，黃部長等此次巡蒙結果，對於蒙事之解決，頗爲圓滿，所得之良好印象，約有三點，一，自九一八事變發生，東蒙陷落之後，某國方面，極思與德王勾結，使內蒙形成一種特殊局面，經黃部長及趙副委員長此次巡視之後，德王已能深切瞭解政府情形　擁護中央　不致再與某方面勾結，且德王人甚精明，中央既有辦法，伊亦甚覺安心，殊足爲中央對於邊防上之補助，二，過去之蒙古政治情形，在滿清時代，曾派有欽差大臣，前往巡視，民國之後，此項巡視，久不舉行，致蒙人對於中央政府一切情形，隔閡甚深，經黃部長此次巡視之後，已將此種隔閡情形打開，蒙人對於政府，遂有深切之瞭解，三，在已往中央對於蒙政，不免亦有不明瞭之處甚多，經黃部長此次巡視之後，一切均有深切之瞭解與認識，以後中央對於蒙事，自屬易於辦理，至於蒙人方面，對黃部長此次之巡視，表示十分誠懇，關於自治區政府問題，將來分綏遠察哈爾兩區，綏遠爲第一自治區政府，察哈爾爲第二自治區政府　而自治區政府之統治範圍，不以地方爲根據，部以蒙人爲根據，蓋已往之蒙古政治之統治範圍，以旗或盟爲單位，以致內蒙政治之系統上不相聯絡，各自爲政，此後之自治區政府之性質，係將各盟旗之政治情形，予以統一也，至於自治區政府之權限問題，至易與省政府發生衝突，此次黃部長巡視結果，祇將其大體上決定，其詳細規定，仍須加以詳細之研究後，交由立法院，藉以根據起草區政府組織法後，再爲決定，但蒙人方面，以顧慮起草組織法必須相當時間，故會提議要求先，蒙地成立一籌備自治會　此事現尚未決定，將來自治區政府之人選，當係先由蒙方提出由中央加委，至於巡蒙報告書，現已起草一部份，將來起草自治區政府之組織法，即以此報告書爲根據　參酌中央對於蒙事之既定方案辦理，黃部長及趙副委員長等，昨日（即前日）由大同下車赴并，將來擬由并乘平漢車南下，本人在平，約有二三日之勾留，即行返京。

宋哲元定期離平返察
秦德純蕭振瀛將同行

【市息】察主席宋哲元，由津來平後，腰疾日漸痊愈，並與平軍政當局接洽事畢，察省政務，亟待處理，故宋擬六日左右離平返察，屆時察民廳長秦德純，軍分會委員蕭振瀛，將隨宋同行。

代論
福建事變與國民黨（上）
（邵元冲）

此次閩變，吾人自始即認爲陳銘樞等叛黨叛國叛民族之逆行，縱其標榜之口號，宣言，力求動聽，然而民衆掩耳疾走，塞爲而過，痛心疾首，惡之甚矣，留滬中委，有倡言調停者，聞之尤堪駭異，苟非忘却國民黨黨員之立塲，何致與叛逆言和，以求妥協，記者正擬爲文以闡之，適中委邵元冲先生，在京有福建事變與國民黨一文，見解明確，詞旨警闢，其中多合吾人之所欲言者，敢錄之以爲代論，使民衆曉然於事變之嚴重性，不爲所惑，人人起而誅伐之，則叛亂局面，可不崇朝而戡定之矣。（記者識）

民國以來的重大變亂，第一次是袁世凱的帝制　他是不要民國的，但他本來是滿清的官僚，對於革命不但不生關係，而且根本反對，在民國初年時候，因爲要倚仗本黨的力量　取得政權，所以他表面上贊成民國，實際上却打算帝制自爲，所以事情雖然重大，而意義是沒有什麼奇怪的，第二次是陳烱明的叛變，他雖然叛亂要謀害總理，但是還沒有明白揭示反黨反民國，此外的許多變亂，更只是對中央方面人的問題，或政策的問題，不是對黨國的問題，在意義上決沒有這次福建動亂的嚴重，把本黨總理國旗以及整個民國，都在反對之列的，而且他們本是本黨的黨員，即使在黨的進行方面，有不能使他們滿意的地面也不能根本消滅黨來反對總理，更不能把中華民國也來反對，這種例子眞是空前所沒有的，因爲民國之成立，是受了許多革命的先烈以及多數先知先覺者的努力奮鬥，在艱難困苦中締造出來，總理本於救國家救人民的職志，畢生奮鬥，領導同志，創造民國，同時建立三民主義，引導全黨全國的同志同胞一齊向建設中國的路上走，所以無論如何　凡是國民，總沒有反對總理，反對民國的道理，因爲民國的本身沒有錯誤，中華民國這幾個字樣更沒有給人家可以攻擊的地方，現在福建一部份叛國的人，竟聲言不要總理，不要青天白日的國旗，不要中華民國，他們這種行爲，不只是反對中央，反對黨　乃是叛國叛民族，我們看他們揭示的許多標語，中間有所謂廢國民黨者，這是因爲他們反對黨，所以總推倒黨，連帶的消黨治的存在，爲什麼他們是反對政黨的了，爲什麼又要另外立一個黨呢，這是一個矛盾，其次他們又一個標語是容納各黨派的，爲什麼獨要把國民黨打倒呢，這在理論上又是一個矛盾，其次他們又高喊着農工商學兵的標語，同時又說什麼國家是生產人民的國家，那末我們看看農工商學兵是不是完全爲生產的分子，這又是一個矛盾，他們只是拿共匪及第三黨的主張來胡湊一下　便說是他們的政綱，眞是何以自解。

中國這數年來，因爲共匪的擾亂，匪區之內　燒殺遍野，房屋財產　蕩然無存，眞所謂十室九空，死亡載道，流離失所，慘不忍言，據視察匪區的人回來說，凡匪區流亡人民，回到家鄉，房屋器具，戚族鄰里，十無一存，因爲共匪所到之地，丁壯驅之當兵服役，老弱委於溝壑，力能逃亡者，百不得十，所以百家之中，簡直沒有一二家能夠再得骨肉團聚，此種惡劣影象　民衆感受很深，痛惡很力，現在他們拿來作爲政綱，如何可以號召呢

我們知道一個團體，或一個政黨組織的基礎，應有其必要的條件，第一要有明確的主義，第二要有共同信仰的領袖　第三要有合於民衆當前需要的政策，第四要有健全的組織，得到民衆的贊助，現在福建方面的叛亂，他們所謂領袖，本來都是國民黨黨員，負了相當的責任，他們過去所喊的口號所說的言論，也都是站在國民黨的立場上的，所以他們倘有意見，儘可以向中央貢獻，現在他們在做這種絕沒有考慮餘地的動機之前，並沒有特殊的意見，向中央提出，我們也沒有看見中央拒絕了他們的任何提議，突然出此　眞是離奇已到極點了。

而且他們過去的地位與歷史，都是在黨的關係上得來的，現在有了這種變動　已經走到旁的路上去了，那末根基一失，是否仍得民衆的同情，是否仍得羣衆的贊助與信仰，都是一個問題，這在領導方面不容易得到民衆同情贊助的基礎、至於主義方面，他們只是混合些社會民主黨　國家主義派，第三黨和共產黨的濫調，尤其是拿共產黨和第三黨的口號作根據，試問這種口號是不是可以得到羣衆的同情，說是要把土地完全歸　民所有　歸農民所有　在現在的之經濟狀況之下　在幾千年因襲下來的經濟組織的中國、是不是立刻可以促成這種辦法、又是不是大多數人民目前的共同要求，可見他們所持的主義　不能有[illegible]立的基礎了。（未完）

國府
今晨開委員會

【南京一日專電】國府定明日午前，舉行委員會議，通知業已發出。

接收榆關又生枝節
日方突要求將東羅城劃入僞境
陶尚銘折返天津定明後日來平

【天津一日電話】確息，接收榆關事件，自陶尚銘去榆接洽後，不意日方臨時突提出以東羅城劃入僞國境內，俾將榆關現存之一切僞組織移入該城辦公，爲交出榆關之條件，陶等以日方此種無理要求，岡村前在北平時並未提及，當即拒絕，遂折返天津，向于學忠報告經過，嗣後即赴所屬各縣視察，業已事畢，於昨晚返津，定明後日赴平　據現在情勢觀察，接收榆關及長城各問題，似有停頓趨勢　最近將來如何進展，尚須視日關東軍如何答覆而後定規云。（大陸社）

榆關東軍參謀易人
遠藤調長春儀我繼任

【天津一日電話】駐榆日關東軍遠藤參謀，現已奉令調長春軍部服務，遺缺改派儀我中佐繼任，儀我業於昨晚由榆到津，今午由陶尚銘介紹赴省府謁于學忠，作到任之寒暄，于於昨晚七時在省府俱樂部歡宴儀我，並邀陶尚銘，殷汝耕，殷同等作陪，席間對接收榆關問題，亦有所討論，儀我定明日赴平，至日使館晤柴山武官云。（大陸社）

邵力子
昨晨赴贛謁蔣

【南京一日專電】陝政府主席邵力子，在京公畢，今晨八時赴贛謁蔣　報告該省政務近況，並晤商開發西北交通水利文化等事　聞仰在贛稍作勾留，仍來京，再轉道北返云。

立法院
昨晨會議決案

【南京一日專電】立法院今日上午九時舉行第三屆四十一次會議，出席委員朱和中等七十四人，主席孫科，秘書長梁寒操，討論事項，一，審議修正全國經委會組織條例第四條條文案，議決照案通過，按第四條條文係規定經委會常委人數，由三人修正爲五人，二，審議印花稅法草案案，議決付財政委會會同民法委員會審查，三，民二十二年湘省公債條例案第七條條文案，議決付財政委會審查，四，審議修正行政訴訟法第二十一條條文案，議決付法制委會審查，五，審議修正行政訴訟費條例第一條條文案，議決付法制委會審查。

時人行蹤

梁敬錞　奉馬鴻逵命，前日抵并謁閻錫山。（太原電）

魏益三　昨午離平赴石家莊，料理事務，定三四日內返平。

王韜　前因公，由津來平，昨晨返津。

魏宗瀚　昨晨離平赴津。

華北戰區公債
財部鞏固基金

【南京十二月一日專電】財部爲鞏固華北救濟戰區短期公債基金，特令長蘆運使徵附加鹽田水利基金，至二十三年底爲止，按月撥基金會保管。

藍博森定五日飛贛

【市息】軍分會委員長蔣中正，北來迎接英使藍博森之『息可爾斯地』，飛機，四日下午可飛抵北平，英使準五日清晨，偕夫人女公子，及一等參贊某君，由平起飛，直赴南昌，預定在贛勾留一日，即乘原機京飛，與中央各要人辭別，在京約有二日耽擱，即乘車赴滬，定十二日由滬搭輪離華赴埃及履新，至隨行伴送之一等參贊某君，俟英使離滬後，即折返北平。（大陸社）

平政整會改組

各處人員昨日均發表

【市息】平政整會，此次奉令改組，根據組織大綱，將原有政務財務兩處裁撤，秘書處亦加緊縮裁併，又將原有參議，改設參議廳，另設調查處，華北建設討論會，網羅各方人才，並酌留裁撤各處富有學識經驗人員，編入各廳處會，計此次改組政財兩處裁去職員二十餘人，其各部改組情形，分誌如下，一，秘書處秘書長何其鞏，幫辦俞家驥仍舊，該處第四科裁撤，原有職務，歸併第三科，並將第一科第四股裁併，另於第一科內加設一股，嗣後前財務政務兩處事務，統歸該處第一科分股辦理，計該處共裁去職員十餘人，二，派秘書何傑才兼機要室主任，三，派王克敏為總參議，吳家象等為參議，楊毓珣等在參議廳辦事，四，增設調查處，派徐鼎年．周維幹為正副主任，兼派王澤民為組長，王世鼐等為專員，五，增設華北建設討論會，聘王樹翰，湯爾和，張志潭，為常務會員，王卓然等為會員，又訊，該會所有各處人員昨均發表，調查處正主任徐鼎年，經該會電漢催促後，已於昨晨十時二十分搭平漢路特別快車北上，計程明日上午七時三十五分，即可到平，副主任周雍能，曾任上海特別市政府秘書長，對政治經濟，極有心得，至調查處內之政治經濟兩組，或將改稱為第一組第二組，其經濟組（或第二組）組長昨已發表王澤民，按王氏原任政整會財務處首席審計，兼任保商銀行總經理，冀主席于學忠，前曾推薦為河北財政廳長，嗣因事未果云。

◇黃委員長訓話◇

黃郛委員長昨日上午九時半，於外交大樓召集職員訓話於次。

本會成立，將近半載，每思與諸君談話，無如機會甚少，因本會成立半年之中，係應付非常時局，非常政務，故終日忙碌，每感時間之不足，致談話之機會，亦甚缺之，今日於本會改組伊始，與諸君一談，查本會直接處理政務甚少，蓋本會之組織，是為應付非常時局的，而立於華北指導監督之地位，根據此種意思，適合現時需要情形，故須改組，凡一種政策欲求根本改善，須經過四種步驟，第一步應調查，第二步應討論，第三步改善，第四步始能進步，如無調查，無由知其詳細，調查以後，始能知其善惡優劣，根據調查，而加以討論，依討論之結果，改善執行，故一種政務，必須經過各種過程，始有相當成績，此即本會設立調查處，建設討論會之意，故應付目前政務，須由參議廳秘書處擔任，而調查討論之責，須屬之調查處討論會也，外人不明真象，以為本會改組，係為裁員，或謂考核職員成績，或謂縮小範圍，或謂擴大範圍，甚有謂便於安置私人者，其實本會改組，是為事實上緊要問題，即職員之去留，亦係以需要與否為準，其不合現在之需要者，暫時停職，或於將來再行設法，本會今後極需要調查研究，大家應於從政之暇，互相研討，關於改善華北的政見，或各種學說，或智識的交換，或同人互相勉勵，均可提出於每星期輪流講演一次，俾資交換意見，以期進益，兄弟為提倡此種辦法，將前日在民國大學所講「三三論」重述一次，政府稱為政務機關，商店稱為商業機關，顧名思義，機字的解釋，是有機體的意思，有機體之動作，應互相關連，若有一部不靈，即為死物，而非有機體，處理政務者，即為機關，故應互相關連，運用靈敏，始得名符其實，希望諸君於此點，隨時注意，現在本會改組，秘書處更動甚少，秘書長等駕輕就熟，當然指揮靈敏，至參議廳總參議請王叔魯先生擔任，調查處主任，請徐鼎年先生擔任，徐先生今日由漢口動身，不日即可到平，副主任請周雍能先生擔任，建設討論會常務會員，請王維宙，湯爾和，張遠伯三先生擔任，希望各位先生，於最近招集本部份同人，籌劃一切，俾共策進行，實所幸盼幸盼云（致中社）

段祺瑞

應上海海軍當局邀請 參觀江南造船所

對於閩變極為憤慨痛心 段氏體力復原矍鑠猶昔

【本報上海特約通訊】段祺瑞氏由津移寓上海，曾一度抱病垂危，經其姪宏綱接血，挽回頹勢後，每晨至滬西宏恩醫院施行人工太陽燈，最近體力已完全恢復原狀，矍鑠猶昔，自閩變發生，段氏以國難如此嚴重，不論朝野，均應一致團結，併力禦侮，李濟琛，陳銘樞等，受黨國之提攜，至有今日地位，茲竟不顧國家淪亡，出賣個民族，日暮途窮，倒行逆施，對於李陳固憤慨異常，對十九路軍尤深為可惜，上海海軍當局，此次以痛心於閩人墮入地獄，故一致以援救閩省民衆為目的，將大張撻伐，段氏應海軍當局之邀約，二十八日晨特往高昌廟，參觀江南造船所，先至第一艦隊司令部，與陳季良司令相晤，即由陳司令及造船所副所長陳藻藩，引導，前陸軍總長吳光新，前執政府秘書長梁鴻志，及前長蘆運使段宏綱等十餘人，隨從段氏自造船工場參觀起始，直至海軍製造飛機處為止，段氏身衣藍袍黑馬褂，鬚髮雖斑白而精神則彌佳，周歷各工場時，步行約五六里，並不需人攙扶，可見其體力確已復原，至於面色較前勁黑，則係施照太陽燈之所致也。

邊疆視察日記

◇第四號（十）　馮有眞作

◇返迪途中之不幸

九月十二日晴，由迪化來吐魯番之一行，以任務完竣，乃於上午八時乘車啟程返迪，馬師長除派顧問張雅韶，副官長拜自興，秘書處主任姚治平陪同赴迪，以便磋商一切外，其本人亦親送二百餘里，至達坂城始止，歸途景況無足紀述，惟吐魯番地勢低窪，與迪化相差可數百尺，故一路上坡，較為遲緩，益以大氣炎熱，每行十餘里，汽缸水即沸，而冷水又不易得，必須休息以待水涼，而始繼續進行，至達坂山時，因坡度陡峻，車行艱險，劉參謀長李行政長等所坐之車，汽缸水沸，黑烟上衝，大有爆烈之勢，劉李等亟由車中躍出，李行政長因年事已高，精力衰弱，躍下後摔於坡上，手足及胸部均受傷，皮破血流，幸王君蘭錦，稍知醫藥，急為洗濯包紮，始告無恙，然沿途呻吟不止，痛苦萬狀，余等除深致惋惜外，對李氏以高年而猶不辭勞瘁艱苦，奔走和平，更增欽佩之忱，行抵柴窩堡，日已西沉，荒野摸索，時而迷途，抵迪垣時已午夜矣。

◇盛世才態度突變

十三日晴，上午六時許，劉主席盛督辦即相偕來訪羅部長，盛督辦以馬仲英未隨羅部長同來迪化，認為馬氏無和平誠意，言詞間頗表不滿，稍談即去，態度突變，令人驚詫，劉主席則與羅部長暢談赴吐經過達三小時之久，劉主席對新省前途，以馬仲英有縮防誠意，頗抱樂觀，不以其未來迪化遲滯消極，對於馬氏所要求之餉糈問題，羅部長與劉主席商洽之結果，覺有向中央報告請示之必要，決派余先乘飛機返京一行，陳報一切，蓋彼時之形勢，馬部餉項問題，如不能解決，即縮防決難如願，馬不縮防，則盛必攻馬，益以省垣給養不豐，財政困難，利在速戰，干戈再起，必不出一月之外也，下午各軍事領袖紛紛來往，均以馬仲英未來迪化，認為非武力解決不可，思想之簡單，與盛督辦如出一轍。

◇出境須領許可証

十四日晴，羅部長以顏大使約於二十一日，在斜米會晤，定十六日離迪赴塔城轉往俄境，上午分訪迪垣軍政領袖辭行，余以歐亞航機預定十六日飛京，乃往公司購票，據公司云，客座已預定一空，惟情形不同，當特別設法通融，但公司汽油已罄，須向督辦公署商借後，始克成行，至督署能否借用，俟至明日始能決定云云，又據公司告知，凡乘飛機離迪化者，不論誰何，必須向省政府領取出境許可證，此項許可證，並須經盛督辦蓋章，始為有效，余乃往省府督署，依照手續，領取許可證，新省在楊金時代，閉關自守，入境出境，均須先得許可，人民絕無自由，迄今積毒未改，變本加厲，並中央大員，派員因公出境，亦須先得許可，斯真集天下奇聞之大成矣，茲介紹許可證之內容如次，「新疆許可證第（）號，茲據歐亞航空公司呈明，現有後開人員，請求乘坐飛機前往○○等情，應即照准，特由本府填發許可證為憑，計開姓名○○○職業○○○年歲（）○籍貫○○年月日發」。

川剿匪軍向儀隴進攻

劉琳部向鄂境剿賀匪

【市息】某方昨接劉湘來電，報告剿匪軍正向儀隴進攻，劉琳部亦向鄂境進剿賀匪，茲將原文照錄如下。（上略）一，三路李其相部協同楊森軍，攻下營山後，即側重左翼，現推進至徐家場，迴龍寺，高山場一帶，正向儀隴進攻中，二，王陵基之五路剿匪總指揮部已移駐開江，二十己安妥，劉琳部陳鴻謙師各旅，正向鄂境進剿賀（龍）匪　已進駐利川，小河場，前鋒抵中路街，與徐源泉部徐旅取得聯絡，三，營城發現匪坑死屍數百具，老幼男女均有，特聞，劉湘陷（三十日）

滬粵北上機昨抵滬

今日仍繼續南飛

【上海一日專電】滬粵綫十七號北上機，今午抵滬，乘客五人，內由粵來三人，閩來二人，郵件三十餘磅，明晨即南下，乘客預購票者，有溫州，福州，廣州各一人。

馬可尼昨遊覽各名勝

對記者談發明無線電經過

【本市特訊】無線電發明家馬可尼夫婦，前晚抵平後，昨晨起即按照其遊覽日程開始參觀各處名勝，預定五日晨乘平浦車晉京觀光，並拜訪政府當局，記者昨特往訪　承其接見，據馬談，本人在十四歲時，對無線電即感到有興趣　遂專心研究，經七年之長時間努力，稍得端倪，復歷三年始告成功，以後則隨時改良，至今不能謂盡善　但大致尚無撼　藉此機會環遊各國從事考察，以期與世界人士共同研究，俾求發達　來華印象因行裝甫卸為時過暫，尚談不到，然路過天津所見中國之努力建設，諸多欽佩　中國為東方文化樞紐有四千餘年之歷史，余在歐時，曾聞及中國之種種消息，極願親來一遊，今果如願以償，殊為愉快，且北平又為中國歷史建都之所　古蹟名勝甚多，余願以最短時間分別遊覽，藉增見識　中國人民儉樸耐勞，誠實和藹，尤足令人起敬，本人在平勾留三五日，再南下赴京滬各處觀光，然後乘輪返國云。

建委會長短期公債

昨抽籤還本廿三萬

【上海一日專電】建委會長短期公債，今晨假銀行公會抽籤，短期抽出二八號，一三號，二二號，四二號，五五號，六八號　九三號，共七支，還本十七萬五千，長期抽出零零號，零九號，二九號，九二號，共四支，還本六萬。

王樹翰萬福麟

昨晚過漢赴贛謁蔣

何競武同輪東下

【漢口一日專電】平軍分會委員王樹翰，萬福麟，今日上午九時，由平乘車抵漢，當晚乘吳淞輪赴贛謁蔣，又平漢路委員長何競武，同輪赴贛謁蔣。

津浦路設立

國音電報傳習所

【南京一日專電】津浦路局設立國音電報推行委會，日內即在沿綫各站設立國音電報傳習所　分兩期進行，先令員司入所練習，兩月畢業，全路即採用國音電報遞行車通信。

平考詢小學教員公佈

及格者共計七十六名

【市息】北平社會局考詢小學教員，及格人員名單，昨已公佈，共七十六人，其中並有考詢及格現已任用者五人，名單次序　按報名之先後排列　社會局不日即將此項名單印就，分發各小學校長，自由任用，茲錄各及格人員姓名　及已任用者之出身，職務，處所如左

◇及格人員單◇

張學林，曹乃祥，鄔崇本，曹翰章，王善詳，關啟善，陳寔貴，徐峻嶺，姜時中，關韞賢　周士興．陳瑞，陸庭讓，魏延芳，方永錫，賈炳奎．洪和濟，劉鳳華，趙巽庚，耿怡梅，呂慶溢，秋煥彩，褚俊卿，李岫，弓虞，張春榮，宋興祿，王啟金，孫玉蘭，姜振政，褚福如，管淑貞，張應龍，李德清，郝靜榮，楊覆韻，曾雨田，侯芳，楊楚生，李如峯，朱文海，廖鴻圖，康寶彝，程光斗，周寔章，閻金庚，劉之舉，沈卓英，楊守智，張之英，唐博垣，韓瑞珍，朱景東，張潤身，栗桂蘭，韓筱均，梁蓀，校鴻雁，陶玉雯　李中振，姜元修，董修貞，張文田，郭煥，周濟穎，何淑蘭　湯有志，呂純德，陳級，鄭有橋　萬秉淑。

◇現任用者◇

吳玉敎，女，廿歲，北平人，河南省立第六女師畢業，曾在本市市立第三十八，十二，三十五，各小學代課，韓長瑞，男，二十七歲，河北滿城，省立二師畢業，曾任師附小滿城縣立一高教員校長，北平市立廿一小學，石家莊扶輪等校教員，李寶璋，男，廿四歲，河北崇陽，北平公立師範畢業，日本東京高師肄業，曾任順義師範主任，北平私立精業中學日文教員　劉振元，男，二十四歲　河北東鹿，省立第六師範畢業　曾任東鹿，寧晉縣鄉師，深澤高小等教員，仇陰田　男，河北薊縣，平市立師範畢業，履歷無。

張伯苓定今日北返

【南京一日專電】張伯苓為冀教費事，來京謁財長孔祥熙，教長王世杰，今日已畢事，定明日北返。

滬市府定期遷新廈

各局限期一律移竣

【上海一日專電】市府暨各局遷至市中心區新廈一案，今經市政會議決定，自十五日至三十一日止，悉行遷竣，並於本月之星期六及星期日，新廈一律開放，任市民參觀。

羅鏡塘昨由濟返平

【本市特訊】平市黨務整理委員會委員羅鏡塘，月前奉蔣委員長電召赴贛協助辦理匪區黨務善後，嗣因魯省黨務發生糾紛，中央又派羅赴魯調處一切，刻糾紛已告解決，羅以事畢，業於昨午十一時乘平浦車由濟返平，今日即將赴黨部辦公，據羅氏昨向記者談稱，贛省剿匪，最近甚為得利，我軍採取穩打穩紮步步包圍之策，故共匪極受打擊，每期可望肅清，此次在濟晤韓主席．韓氏態度對中央極誠擁護，關於閩事，韓均以中央之意旨為意旨，一切唯中央之命是從云。

飛行社發起人會議

日內即召集舉行

【上海一日專電】航協會籌備組織之飛行社，現改由孫桐崗，陳文麟，曾詒經，及航空校各教官發起，航協會則從新加以指導日內即召開發起人會議

無線電話試話成功

伯力莫斯科間

【伯力三十日電】此間無線電台，昨晚實行伯力與莫斯科間無線電話試話，同時伊爾庫茨克與莫斯科間，亦舉行試話，雙方所聽之音，均極清晰，莫斯科與遠東方面之經常無線電話通話，不久期間即將建立完成云。（塔斯社）

津海河會年底結束

【天津一日電話】海河整委會，年底決將結束，昨據于學忠語記者，該會結束後，即成立海河工程處，繼續辦理未完工程，明年底完全結束海河工程事宜，該處亦于同時撤銷云。（大陸社）

社會新聞

火車腰斬王成

李才抓車摔傷

平漢七十一次客車兩樁慘事

平漢鐵路第七十一次客車，於十一月二十七日下午五時一刻，由北平開往漢口，車行至永樂村車站時，有門頭溝挖煤工人數名，抓車而上，有一工人名李才者　抓車失足　落於車下，至將手脚摔傷甚重，旋由車隊長張子良指揮護路警察張啓來．劉永順，找來工人將李才抬往鐵道醫院救治，又該次車行至濟河車站外，有挖煤工人由鐵軌經過，車開甚速，停止不及，隨將工人軋為兩段身死，由北平地方法院檢察處派員相驗，據該處認識被軋之工人者稱，死者名王成　年二十餘，因無屍親認領．遂令暫為掩埋云。

大批白面毒窟昨被抄

白面四百餘包男女犯十餘名

內三區署長姚焦賢，以界內迭生搶案，究其發事之源，多係由於販賣違禁物者所致，連日在界內派員偵查，查得馬大人胡同三十六號，南弓匠營二十二號　十一條八十號等處，均為專售白面違禁物之所，姚署長特於日昨下午四時許，帶同署員陳奎　辦事員陳嘉善，胡鳳枝　巡官金叔培，佟英綿，馬紫芝，巡長文金生等，分乘汽車三輛，按上列各處查抄，計抄出白面四百餘包，並捕獲男女犯十餘名口　當解區轉送公安局究辦，又內四區第十四段巡官鄂榮厚　帶巡警唐庚森，於昨日下午四時許，在西直門城門地方，捕獲韓國人金東現，名，年三十八歲，由其身上檢出白面違禁物七兩，據稱由張家口來平，赴崇文門外大街運送此物等語，該巡官訊明　遂將其解署究辦云。

烟土二千餘兩

禮士路酒鋪查獲

偵緝第四分隊隊長楊恩華，帶同第七小隊隊長文成富，班長陳繼綸等，日昨下午九時餘，在阜成門外禮士路四號，黃記酒舖隔壁（門牌五號）空房內，查獲烟土十三包　每包百餘兩，嚴訊酒舖舖長黃榮山，據稱此項烟土，係伊親戚蕭金聲所存　並謂蕭住西直門外北關十七號，現在車站任笨包頭兒（即包運笨雜）現年三十九歲，宛平人，先在警界作事，此時販運烟土，擁有巨資，該隊長等立將蕭捉獲，據供在宮門口東輯押胡同四號，伊親戚黃姑娘家中，尚存有烟土十包，迅即前往起獲，加以前項烟土，共一百五十餘斤，計二千餘兩，遂將一干人等，連同烟土證物，並帶往總隊究辦云

◇娛樂消息◇

◇沈麗貞刻正從尚小雲學秦良玉，日內可公演。

◇趙嘯瀾刻經友商拜尚小雲為師，尚已允諾，日內在同興樓行拜師之禮。

◇王又宸章遏雲，應漢口之聘，原已定期首途，惟以時局關係，暫緩啓行。

◇黃桂秋已抵濟，稍息即行公演，演期定半月。

◇胡子鈞刻教坤伶趙嘯瀾貞娥刺虎．遊園驚夢崑劇。

◇馬連良應津春和邀約，往演短期戲，正商洽中。（諫）

◇滬訊，程硯秋上月二十五日在天蟾演，荒山淚，坐無隙地，硯秋合同原定半月，天蟾主人因營業極佳再三要求續演一月，硯秋已允續五日，演畢即赴濟南，應某戲院之聘（一時）

◇今日戲目◇

◇白天【哈爾飛】荀慧生濟珠吟【吉祥】金友琴玉堂春【華樂】高慶奎全部造白袍李慧琴悅來店【開明】白牡生郝振基賜寶針【廣德】白玉霜蘇小小

◇夜戲【哈爾飛】新艷秋霸王遇虞姬楊寶忠罵曹【開明】尚小雲全部劉金定【廣德】白玉霜珍衫

聽訟

郭說偷糧王說治病

——我是教書的焉能做賊呢——

平南青雲店，鄉民王文寬，年二十八歲，向在劉家村廟內，設立私塾教讀啓蒙，用為餬口之計　王於醫術，亦略有一知半解，嘗以按摩病症之手術，以炫惑於鄉里，本村有郭廷玉者，年四十五歲，為該處之具有田產者，妻秦氏，年二十六歲，為郭某之續室，身弱患病，聞王文寬為按摩專家，郭遂請王施手術為之治療，於十月初三日晚間，郭某因到村北趙家有事回來，適見王某在伊家中，據王謂前來治病，而郭某聲言係由狗吠而聽見東屋有人咳嗽，因拿槍趕出　及到東屋，見王某披衣跨踞，遂由牆犄角揪到公所後，帶區解送地方法院起訴，昨日下午三時開庭審理，屆時推事升坐，將王文寬，郭廷玉，傳喚到庭　訊據王文寬供，年二十八歲，大興縣人，住平南青雲店劉家村，教書為生，郭廷玉，供　年四十五歲，大興縣人　住劉家村，種地為生，問，你告王文寬偷你的糧食，是那一天的事呢，供，王文寬他住在廟裏，距我家很近，十月初二日那天晚晌，我到我們村北趙九家裏有一點事　我先說不回家了，後來我回來已竟在夜裏了，狗就吠，等我叫開門進去．將要睡覺　聽見東屋裏有人咳嗽，我趕緊拿槍出去，到東屋去看，划著洋火一看，正遇上王文寬，披著衣裳在南牆犄角下蹲著呢，我把他揪出來，我們一同到村公所去的，問　王文寬偷了糧食走沒有呢，供　我要是不知道，他還不偷了走嗎，上回我去了一回糧食了，次訊王文寬　問你半夜裏到郭廷玉家裏去偷東西去了，供．我去了不是偸他去，郭廷玉他這個媳婦娘家姓秦，今年才二十六歲，是續絃，她是病身子　郭廷玉常請我去給他媳婦按摩病，那天是我到他家裏去給他媳婦拿病去，在這個時候郭廷玉回來了，天將黑，他進門就罵他媳婦，我問郭廷玉因為什麼罵人，我們就吵起來了，庭長是很聖明，您想我是教書的　焉能作賊呢　郭廷玉道、王文寬他是私自教書、他什麼事全作，王文寬道　庭長不信，可以傳來問問他媳婦，是我給她治病不是　我給她治病，也是郭廷玉請的我，訊至此，令二人書供畢，斥回被訊人候判。

◇◇◇◇◇

中央通訊社北平分社遷移啟事

本社自十二月一日起遷至和平門內石碑胡同甲二十二號新址辦公電話南局二九六六編輯部南局二六五六各界如有接洽請逕至新址為荷此啓

平漢鐵路行車時刻簡明表

民國二十二年六月廿一日改訂

南行站名：北平前門、長辛店、保定府、石家莊、順德府、彰德府、新鄉縣、鄭州、許州、郾城、駐馬店、信陽州、廣水、花園、漢口江岸、大智門、玉帶門

車次	說明	時刻
第一次	特別快車頭二三等臥車膳車俱備每日開行	夜十點〇〇；一〇,三八；一〇,四八；早二,〇八；二,二三；六,一三；六,二八；九,四六；一〇,〇一；午一,一〇；一,四〇；晚四,二二；四,三二；六,五七；七,二六；夜九,五三；一〇,〇八；一一,三六；一一,五一；早一,五四；二,三四；五,四六；六,〇一；八,二一；八,三六；九,五四；九,五七；午一,一〇；一,一五；二,二五
第十一次	頭二三等常快車飯食車俱備每星期一三五日由平開行	午一二點三〇；一,一四；一,二四；四,五四；五,〇九；八,五六；九,一一；一,〇七；一,二二；五,一〇；五,五〇；九,一四；九,三四；一二,二八；一二,五三；三,五七；四,一二；五,五六；六,一一；八,二八；九,〇八；一二,五一；一,〇六；三,三五；三,五〇；五,二〇；五,三〇；八,五〇；八,五五；九,〇五；九,二五；九,四二
第二一次	北平至石家莊二三等常慢車頭二飯食俱備每日開行	早七,二〇；八,〇九；八,二四；午一二,四八；一,〇八；晚五,三五
第二五次	北平至保定府三等常慢車頭二每日開行	下午二點三五；三,二三；三,三八；晚七,四七
第五二一次	花園至漢口常慢車祇掛三等每日開行	午一點一〇；四,五七；四,〇二；五,一二；五,三二；晚五,五〇

北行站名：漢口玉帶門、大智門、漢口江岸、花園、廣水、信陽州、駐馬店、郾城、許州、鄭州、新鄉縣、彰德府、順德府、石家莊、保定府、長辛店、北平前門

車次	說明	時刻
第二次	特別快車頭二三等臥車膳車俱備每日開行	夜十點三〇；一〇,〇四；一〇,四五；早二,〇〇；二,〇三；三,二一；三,三六；五,五五；六,一〇；九,一八；九,五八；午一二,〇六；一二,一六；一,四四；一,五九；四,三〇；四,四三；晚七,九〇；七,二七；夜一〇,一二；一〇,五二；二,〇四；二,一九；早五,三五；五,五〇；九,三九；九,五四；一,一七；一,二七；二,〇五
第十二次	頭二三等常快車飯食俱備星期一三五日由漢開行	午一二點二二；一,三九；二,〇四；一,一四；一,一九；四,三八；四,四八；晚六,一八；六,三三；夜九,〇七；九,二七；一,二〇；二,〇〇；四,一九；四,三四；早六,一八；六,三三；九,三二；九,五二；一二,四六；一,〇六；四,三二；五,一七；晚九,〇三；九,一八；夜一,一〇；一,一〇；五,二二；五,三七；早九,〇七；九,一七；一〇,〇一
第二二次	石家莊至北平二三等常慢車飯食頭一俱備每日開行	早九點二五；一,五〇；二,一〇；午六,三六；六,五一；晚七,四〇
第二四次	保定至北平常慢車每日開行	早六點五五；一一,〇二；一一,一七；午一二,〇五
第五二二次	漢口至花園常慢車祇掛三等每日開行	早七點〇二；七,二〇；七,四〇；七,五〇；七,五五；午一二,〇四

公司登記注意

本社法律顧問吳大業光秉鑁大律師代辦登記素有經驗如願委託辦理者請到北平前門內後紅井八號吳光兩律師事務所接洽

北京日報社介紹

兜安氏 馳名藥膏 補血清毒藥

兜安氏馳名藥膏專搽一切皮病瘡瘍疹疥癬癩癧無名腫毒蟲咬等搽無不愈而於痔瘡尤效瘡瘍由於血毒者宜兼服補血清毒藥則見效更速也

上海江西路卅號兜安氏西藥公司

秀貞女醫院

專門產婦科兒科 內外科 門診每日自上午九時至下午六時止 延診隨請 隨到 院址西單北大街 電話西局一一五九

商標 **夏士蓮雪花**

TRADE MARK "'HAZELINE' SNOW" 商標

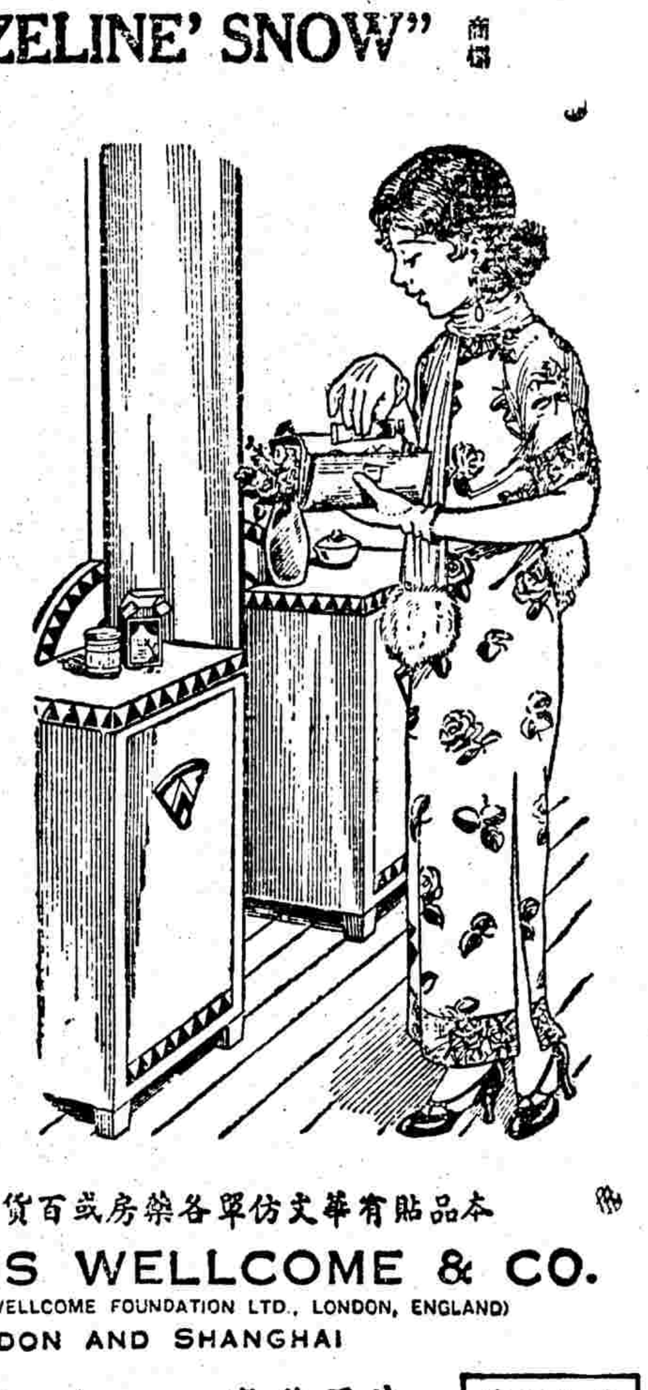

「夏士蓮雪花」是一種涼爽而無油膩的化妝品常用能保護容顏的天然柔潤與嫵媚也是撲粉的一種絕妙底子到交際場或戶外去的時候宜常備一支錫管裝的於手提囊中在戶內用應常備玻瓶裝的於梳妝台畔

本品貼有華文仿單各藥房或百貨商店均有發售

BURROUGHS WELLCOME & CO.
(PROPRIETORS: THE WELLCOME FOUNDATION LTD., LONDON, ENGLAND)
LONDON AND SHANGHAI

英國倫敦 中華上海 寶威大藥行（英商威氏基金有限公司）

此券剪下附詳細地址寄至本行當贈「夏士蓮雪花」仿書 北

Sh—311—G

肝氣救星到平

加料舒肝丸此藥與衆大不相同乃專門醫生研究多年不寒不燥服之簡便功效神速專治男女肝鬱不舒胸滿脅脹飲食不進心慌四肢抽筋麻木不仁疼塊偏頭作痛調身串痛必口疼等症功能開胃健脾和肝調氣止痛定抽化滯消脹寬胸益氣發神一服除根永不西卯肝氣等症定價大盒一元小盒六角

打倒咳嗽痰喘

久咳丸此藥與市上所售不同衛生局化驗立案毫無毒質不寒不燥專治男女老幼咳嗽肺寒肺熱傷風咳嗽痰喘肺癆逢節必發咳咳痰喘夜不安眠吸烟傷肺咽咳癆痛咳嗽多年不愈新久輕重逢秋冬必犯咳嗽等症功能滋陰降火止咳安嗽順氣化痰十分鏞根本對除咳嗽等症每盒洋八角試包二角

耳聾耳鳴

德國 一盒除根 大洋

新創與衆不同專治男女耳聾耳鳴新久不愈等症速服此藥立能除根另有仿單每盒一元

寸白虫 除根 專治男女肚內各種蟲積一服除根三角

凍瘡藥 專治男女皮膚凍瘡功能消腫止疼癢三角

痔瘡丸 專治男女內外痔瘡無論輕重一服除根永不再犯每合六角

贈送雪花膏 與衆不同治面上疹疱粉刺斑點等症洋一角買一瓶送一瓶

立止婦女白帶 白帶珠德國發明主治男女赤白帶小便腫疼刺癢等症一服除根每合二元

興華大藥房

北平前門外西河沿路南外埠函購加郵二角

北平同濟堂

參茸阿膠莊 贈品（宣言）

本莊批發參茸設有專櫃經理凡各省各界主顧及南洋華僑郵寄交易經年凡冬令補品常備一如賜顧五元以上者除担負包皮郵費外附贈補品丸散或膏藥一成如購參茸醴丸散膏丹之價在一元以上者另有附贈如湯劑另有折算以酹惠顧諸君等雅意由十一月二日起以四星期爲限北洋價目表樂目以資擇特此聲明

大柵欄電南二九一四號

故宮博物院

本院最新影印出版物

故宮月刊第二十六期

故宮週刊第二十冊合訂本 以上二種現已付印不日出版

石印素園石譜 此書爲明林有麟撰凡四卷采居卷圖聚奇石百種且繪爲圖極玲瓏秀透之妙以前人題詠可誦可歌峯巒狀態幻奇手勲斯編別饒逸趣用原本重印共同好每部四冊定價七元

清代文字獄檔 第八輯一冊四角

宋徽宗書詩 高麗紙二元 宣紙一元

宋拓道因碑 官紙三元五角 高麗紙四元

影印蘭亭宋拓定武

四冊附趙氏臨本 官紙一元 高麗紙一元五角

故宮書畫集 第一期至第四十四期 每期一元五角

總發行所 北平故宮博物院出版物發行所 北平東四三條 南京發售處 上海發售處 上海棋盤街文藝部

金城銀行

資本 總額一千萬元已收七百萬元

公積金 共計二百四十萬元

營業 專辦商業銀行一切業務兼營儲蓄貨棧等業

行址 天津 上海 北平 漢口 大連 青島 哈爾濱

順天醫院

內科 肺癆科 皮膚花柳科 統治各科

院長董子鶴

六〇六注射 每針二元五角起碼

白喉 猩紅熱 清血注射

新法治痔不動刀 美容法 治粉刺 預防花柳新法

戒烟 保能戒除無毒 每盒百粒三圓二角

預防中風注射 本院本所研究所得對于是症有確効之預防法凡人年逾四旬體格魁偉者皆有得中風之可能如頭暈耳鳴手足麻木抽動失眠畏熱皆爲預兆必加高檢驗血壓爲唯一之憑証本院專爲研究此病起見每星期一三五午後一點至四點來院檢驗血壓者免費

病室完備 入院隨時

院址 前外李鐵拐斜街中間路南 電南一九二〇

介紹前清御醫力醫隱先生

內廷珍用秘製聖藥

化痰潤肺膏 潤腸膏 去翳膏 治喘烟 耳聾水 萬應水 痔瘡膏 止蜂螫痛散 啓明水 殺虫水 腳氣藥水 砂眼膏 健胃散

以上各種品神效非常 由其家嗣嘉禾大夫精製出讓

力嘉禾診療所發售 北平宣外大街六十號

注意 力氏藥品并無託人在外出售

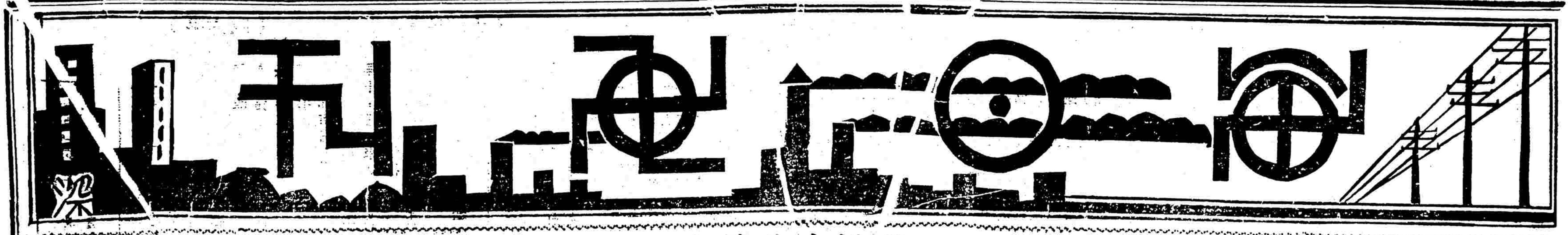

（報酬從豐）　◀第四十八號▶　（歡迎版片）

【上圖為】【朱斌仙】【給之六】【丁六甲】

△扮瓊林宴中之范仲禹▽

△……（左）名伶余叔岩戲裝

菊榜狀元

（淩憐影題贈周郎）

▶下圖名旦尚小雲之遊園驚夢戲裝◀

（左）名老旦龔雲甫遺像

（下）名老旦羅福山扮得意緣中狄母戲裝遺像

……（左）名老生王鳳卿四盤山中之楊延輝戲裝……

芬芳馥郁
潤膚嫩面
雪花霜
當此秋冬之際　狂風似翦
易使皮膚粗糙　請速備

雪花之王

此霜材料純潔配製精良凡皮膚粗糙黑暗雀斑粉刺糟鼻等擦之光澤嫩面嬌艷美麗味濃馥郁不爲風霜所襲此品誠化裝之上爲愛美仕女每於盥洗後必須敷用之妙品

定價

【瓶裝】大瓶五角　中瓶三角半　小瓶一角

【零售】每磅陸角　每兩五分

總批發處

北平前門外觀音寺街　電話南局一五一〇

天津鍋店街　電話二〇九七三

中西大藥房

歡迎批發　代售克己

北京日報附刊
戲劇週刊
第三期　每星期六出版

張黑之藝及身而亡

一得軒主

武丑張黑，本江湖義盜，介後始改習伶藝，其技之精，令人驚異，與草上飛共執梨園武丑之牛耳。得意之作，爲寶藝三上吊，皆近日伶人所不演者。聞其演三上吊，當以麻索貫兩樓之顚，從台上飛跨，企于繩上，或往來如織，或踞坐其間，或倒懸斜掛如鸚鵡，或從橫跳躍如猿猴，草上飛死，張黑獨專其技，然竟不能以此名世，從十餘年前來京時，張黑猶淪落大橋茶舞台，至於老死，且不能厚其藝，可爲浩歎，或謂張黑之所以不紅者，原因有二，一者張黑因演三上吊，座中人有識其疵者，張欲往尋畔，經腰爲若其所傷，遂不能奏奇技，武丑本貴說白，且須京音，而張之說白，恢帶津南土語，遂減色焉，武丑角色，然張黑而後，王長林而已，然其武工較之張黑，實爲不及，寶藝三上吊劇，皆所不能，長林物化後，尚有一葉盛章，頗尚有望，努力爲之，或是以紹武長林，然張黑之藝，竟已及身而亡，是武丑人材，不無零落之感也。

混元盒

【沁】

[illegible]

軟工夫

秋孤

舊劇不僅恃唱白，尙須講求做打，此固人皆知之，實則舊劇之技，最難者莫如做與打，打即內行所謂把子，有硬有軟之分，學老生尤須軟工夫，又如瓊林宴一折，老生出台，即以足踢靴上擲，恰落頭上，不偏不倚，不得以手扶之，烏龍院之靴，老生手足膝左右旋轉其靴，與手指相諧和，而又須方向相左，不能稍慢，他如李陵碑之見碑解甲，不能稍見脫解之痕，且須合板，黃鶴樓之冠，應以首上擲皇冠丈許，使落於拉場之手，凡此非伶人有老練工夫者不能辦到，聞昔年老譚演瓊林宴，即能以履踢上，而以首承之，老譚物化，此技遂無能者矣，（今日伶人能此技者，有無不得知，特余從未見及耳，此種技能，求之票友，更難得選，蓋非幼工，未能臻美，故事雖小道，要非倖致也。

紀梆子班腳名

亦周郎

梆子中之老生，則率以紅名，如小元紅，達子紅，十二紅，十三紅，十四紅，八百紅，驢肉紅，荷廬紅，捨命紅，其中小元紅唱之高妙如譚鑫培，大名鼎鼎亦如鑫培，達子紅喉音似孫菊仙，名亦亞之，此外青衣旦花旦之名稱，尤爲光怪陸離，不可思議，青衣則有名天明亮，東方亮，天娥旦，六六旦，睡不著，蓋蘭州，蓋陝西，金鑲玉，六月鮮，小金翠者，唱到好處，卻亦娓娓可聽，花旦則有油糕旦，想九霄，人人紅，白菊花，紅菊花，五月鮮，崔靈芝，李靈芝，水仙花，鬼毛子，小金娃，名極新奇，而人材亦極美秀之選，如鬼毛子，崔靈芝，雖今稱艷麗之梅蘭芳，未必能專美也。

晉陽宮

「醜」

晉陽宮，即四平山，戲中情節，視史冊容有出入，吾今就戲論戲焉，是戲節略，係表演隋煬帝赴邛觀瓊花，各藩鎭乘際造反，護駕將軍宇文氏戰敗，帝令內監賚旨赴晉陽，召李元霸勤王，元霸奉詔與師，瀕行入後宮辭母，母詔之曰，汝今往邛上勤王，吾心滋喜，惟藩鎭中，有秦叔寶｜瓊｜者，曾有大恩於吾家，汝宜暗避之，勿與交鋒爲要，元霸敬諾，各藩鎭固非元霸敵，聞元霸率兵至皆大恐，有徐勣者建議，令瓦崗寨八，各帶一小黃旗爲暗記，使尤俊達往告元霸之部將柴紹，俾元霸一見黃旗，即知爲秦瓊將士，以免被殺，獨裴元慶不願插黃旗，故在四平山，被元霸三錘擊走，時登州王楊琳氏，亦在勤王，見元霸得勝，遂率兵堵截隘口，冀檢叛鎭以邀功，不意遇裴元慶，遂致敗衄，然元慶既爲李元霸所敗，今茲雖獲小勝，亦無顏更回瓦崗寨，遂另尋山寨自立，而與秦叔寶脫離關係，此即四平山之概略也。

向來演四平山，元霸別母觀晝，劉紫接談兩場，惟尙和玉演此有之，以此兩場不演，則元霸之讓秦瓊，暨不殺插黃旗八，皆無因也，又他人演者，爭陣日秦瓊時，必明言君前在臨潼山，曾救我一家大小，故吾讓君，等語，倘演獨否，綠明言後，則秦瓊萬無更追元霸求戰之理也，關於上述二點，可見老伶工演戲，體貼劇情，賢於俗伶萬萬也，尙和玉之四平山負名者，固非偶爾矣。

◇　◇　◇　◇　◇

雪艷琴從逆後　隨溥伲赴日本

（風）

清室既屋，一般王公貝勒，無不生活維艱，咸抱坐吃山空之慨，因此賣田鬻產者，比比皆是，如貝勒載洵之子溥伲，即其一也，惟溥伲之鬻產，較諸旁人，爲生計而走此路者，路有不同，蓋溥伲之鬻產所得，完全結交於其愛人，愛人爲誰，即名坤伶雪艷琴也，艷琴名黃詠霓，在平時，爲溥伲賞識後，即着意追求，娟娟此豸，終爲溥得，但溥伲志願雖償，無如日常支出，更感捉襟見肘之苦，事爲其室兄溥儀所聞，乃爲維持其生活計，特召溥伲赴長春，授以駐日僞國使館秘書之職，溥伲拜命之下，欣喜欲狂，嘗即摒擋一切，已偕其愛人雪艷琴，由長春東渡就職去矣，茲者某名伶，昨接雪艷琴來函，略謂，「隨溥赴日，就駐日使館秘書之職，預定居住一年，即行回國，暫時不能遄返故里，懷及諸友好，甚爲思念」云云，末謂，「當嫁溥伲時，曾限令溥伲不許食猪肉，以免與清眞教規，有所抵觸，溥伲爲愛情關係，竟能堅守盟約，始終不渝，此則堪以告慰於諸老友者也」等語，觀此，可見彼倆之愛情，與日俱進之一斑矣。

□□□□□

取締聽蹺戲

一得軒主

平市各園，近來聽蹺戲者，多於過江之鯽，其有妨礙營業，擾亂治安，莫此爲極，故軒主（記者）屢次主張當局應設法取締，則不但可以體卹商艱，亦足以維持地面也，且際此社會經濟疲條，梨園益復不振，兼之國稅負担，又較其他之營業爲尤重，而各園因國稅之關係，莫不忍痛應徵，此中苦心，想亦爲當局者之所矜嘉者也。

假名聽蹺戲，早已爲法律所不許，禁令森森，昭然以揭，乃日久玩生，蒙虎皮以詐壓，假名號而橫行，強佔座位，驅逐顧曲，甚或一人而攜帶至六七人之多，以私而言，戲園之營業，陸遭損失，以公而論，社會之治安，亦受影響，且顧曲者，或終因此而裹足，公私方面，均受其害矣。鄙意竊以爲地方當局，爲保護合法營業，及維持地方治安起見，似應嚴加取締，雷厲風行，俾假借名義而聽蹺戲者，知所畏懼，而合法營業之商人，亦不至蒙重大之損失，社會治安，及繁榮舊都，均有相當之關係也，軒主不禁心馨祝之矣。

取締售食物者

戲園中應

一得軒主

【續上期】此種現象，既阻礙觀聽，復紊亂秩序，夫聽曲聆戲，原爲遣情解悶，而乃娛樂之所，變成購食之場，曲終人散，地下之瓜子皮、果皮，烟灰，茶水，幾等鮑市，噫，此事不改良，則戲園永遠不能乾淨，爲今之計，應取締在場中售賣食物，另設售物所於門口或樓上，（如開明，眞光等園，而加以改良）定以劃一之價，標明價數，可畧昂於市價，但不可太昂，任觀衆自由購買，不得強求，打手巾之人，必著以白色乾淨之衣服，其手巾必須每拭一次，即行用鹻皂洗一次，又於夏天，則冪灑花露水，以去不潔之臭味，又如茶壺茶碗，亦須責成看座之人，使其無不潔之憾，而手巾茶資，亦應訂定劃一，方無勒索之舉，蓋觀衆於六七小時之內，將以求娛耳目悅心情而已，若因售物侍役之不滿意，吵雜敲詐，則他日必裹足不敢再來，於戲園之營業，亦有莫大之影響，美國戲園，禁止吸烟之牌示，日本東京之帝國劇場，有樂座二處，亦不準吸烟，另設吸烟室，今我國戲館，每至夜間，積一日一夜未散之烟氣，與不潔之臭味，其有妨礙公共衛生，既大且甚，對於吸烟一事，似亦應加以設法改良，然此項之措施，尙有待於研究，至若於取締售物者，輕而易舉，似應立即舉行，在有地方管理責任者，亦應加以督責，俾得實施，則此調劑社會中人苦悶之正當娛樂，或不待有秩序紊亂之舉也乎。

本週刊啓事

本週刊與電影週刊對調，自本期起，每逢星期六出版，電影週刊則仍照原定，每逢星期二出版，此啓。（編者）

滬香港戲院將改組

上海來人談，虹口北四川路，大德里，原有一廣東大戲院，前有徐范兩人，合股東二十三人，湊集股本八千元，將廣東戲院，改名爲香港大戲院，開幕時，適遇黃梅時節，又因天氣悶熱，上座衰落，以致虧本達萬餘元，刻聞有在上春創辦時代劇影公司之經理謝甘地，在近七天內，接得劉藝舟自湘來函，謂不日將來上海一遊，謝甘地等，擬劉來滬時，集合上海巨商賢紳，集股五萬元，租賃香港戲院，加公記字，業已與香港戲院舊股東代表人，徐培根，范益香訂合同，新股東承認舊股東之八千元股本，憑證人爲胡欽庸、姚志道等人，雙方聘請法學士王愷憲爲顧問云。（野信）

單雄信墓

（梯）

河北省南隅東明縣縣署後園東偶，有單雄信墓，墓自巨塚，有碑書『唐故將軍單雄信之墓』九字，字跡雄勁挺拔，超然出俗，惟無款識，據當地人士云，城東南鄉四十里尙有小單冢，俗傳爲單子之坟，因考，殊難置信云縣志無可。

滬平聯運通車時刻表

路	站名	第三○二次（由上海開往北平）	第三○一次（由北平開往上海）
京滬路	上海北站	開 二四，○○	到 二三，五五
京滬路	蘇州	到 一，五八	開 二三，二○
京滬路	蘇州	開 二，○六	到 二三，一二
京滬路	常州	到 四，○七	開 二○，三二
京滬路	常州	開 四，一七	到 二○，二二
京滬路	鎭江	到 六，○二	開 一八，五二
京滬路	鎭江	開 六，一一	到 一八，四四
京滬路	南京	到 七，四五	開 一七，二五
津浦路	浦口	開 一一，○○	到 一五，○五
津浦路	蚌埠	到 一五，五三	開 一○，三九
津浦路	蚌埠	開 一六，一三	到 一○，一九
津浦路	徐州	到 二○，一二	開 六，二○
津浦路	徐州	開 二○，三二	到 六，○○
津浦路	兗州	到 一，一五	開 二，○二
津浦路	兗州	開 一，四七	到 一，四二
津浦路	濟南	到 七，○○	開 二一，一○
津浦路	濟南	開 七，三○	到 二○，五○
津浦路	德州	到 一○，一七	開 一七，五二
津浦路	德州	開 一○，三七	到 一七，三二
津浦路	滄州	到 一三，二一	開 一四，三九
津浦路	滄州	開 一三，三六	到 一四，二四
津浦路	天津西站	到 一六，二二	開 一一，三三
津浦路	天津西站	開 一六，二五	到 一一，三○
津浦路	天津總站	到 一六，三五	開 一一，一○
津浦路	天津總站	開 一六，五○	到 一一，三七
津浦路	天津東站	到 一七，○一	開 一一，二七
北寧路	天津東站	開 一七，三五	到 一○，○二
北寧路	天津總站	到 一七，四四	開 一○，五三
北寧路	天津總站	開 一七，四六	到 一○，五○
北寧路	豐台	到 二○，一四	開 八，三○
北寧路	豐台	開 二○，一六	到 八，三八
北寧路	北平前門	到 二○，四八	開 八，○○

（注意）第三○二次由上海開往北平　第三○一次由北平開往上海

「白喉」來了　最近「白喉」流行
李鐸卿大夫能以最新療法殺滅之
如有患者請至護國寺街路北華仁綜療院（電話西局一七三二）必能使病脫體　門診洋九角　上午八時　過時加倍

闊卿氏秘製

安胎種子寶眞丹

常見富貴之家年過四十託言無子廣蓄姬妾以爲鱗麟有望誰知腎火熾而情慾肆情慾肆而津液漓神衰形喪終嘆無兒兼之年壽不永中道崩死而求子者原爲家業無人司付宗姚無人可守此藥專治男子身虛體弱酒色過度終身無子婦人經血不調血寒氣弱氣血不和子宮寒冷赤崩白帶行經腹痛經前發燒經後發冷胸隔滿悶肝鬱不舒嘔吐惡心常患小產久不受孕服此藥十八天保見奇效見效後不可多服多服者必生雙子腎虛腎寒夜夢遺精肚腹寒疼腎虧腰痛筋骨疼痛難以種子等症夫婦同服每服料爲六盒婦人臨產服此丹逆產即能順生順生即能速快可保母子無恙每盒一元每打十元賜顧諸君請認明有雙相片庶不致誤謹防假冒天津代售處東馬路青年會北天順藥房
外埠加洋二角　空函恕不答復
北平鮮魚口孝順胡同十九號　寶華堂

◎　無兒苦　◎

人生無子辜負一生不孝有三無後爲大多妻多妾己傷身體身體虛嗣無望田園家產以遺以接後代如無他人花錢無幾子嗣速服種子寶眞丹十八天百病皆除受孕得子喜慶臨門莫失此機會寶華堂

[illegible]

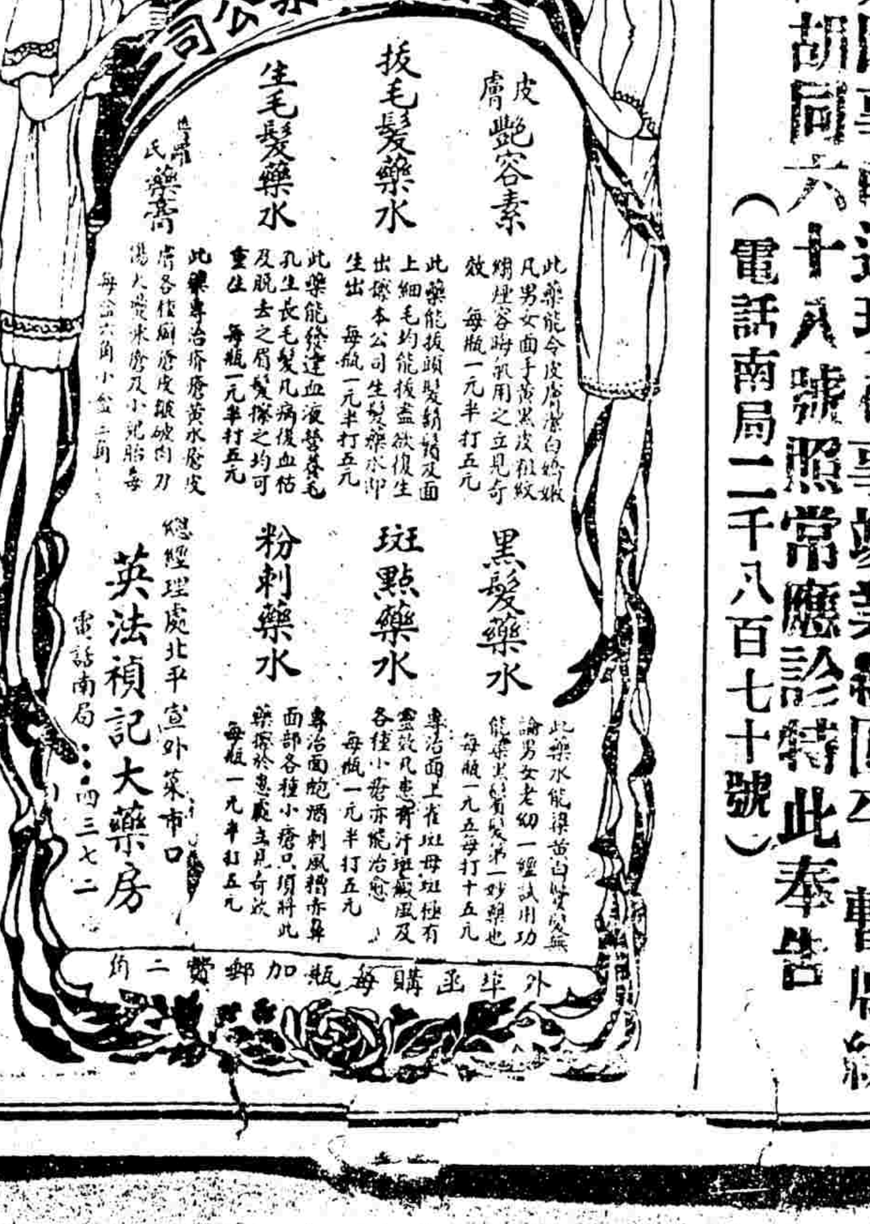

國醫徐右丞啓事
鄙人於五月因事南返現在事竣業經回平暫寓總部胡同六十八號照常應診特此奉告（電話南局二千八百七十號）

家傳秘製　▲獨一無二▲　貧不取利
血腎風寒靈
胃疼積痞癥瘕泄瀉等一切血腎病風寒筋骨疼未有不前途甚危患者如服此藥不好者速服本堂太和丸女服速管保除根無效退洋膏二六角一元丸二角五角[illegible]加另售眞正藏紅花宣外北半截胡同四十九號松壽堂
[illegible]

銀質　美麗霜
最新發明　摩登品與衆不同　三大特色
（一）用料不同細膩光亮銀[illegible]耀人
（二）製造不同味濃厚芬芳
（三）作用不同修容治疾
凡欲求
[illegible]
大瓶二角五分　中瓶一角五分　小瓶[illegible]
中和大藥房
[illegible]

茄楠香理氣丸萬應保壽膏
專治九種肝胃疼病無論重輕均可痊愈斷根每匣二元加料四元膏藥每張一元加料二元外埠函購郵費二角
北平西單牌樓刑部街二十九號　[illegible]伯中藥社
（A12）

專治心口疼
俗說心口疼即胃病也初起多因急氣憂鬱脾食辛辣物致傷胃部消化漸衰加以飲食不調胸部發堵兩脇脹滿食物作疼欲嘔不出飼飽作噫飯後倦怠欲眠停食積水大便燥結若遇急氣疼痛難忍日久面黃消瘦形以癆病如不速治百病因而叢生脾胃虛弱致引肝氣上升能作咽疼甚至咳嗽吐血或四肢抽疼遺害甚大本社得家傳秘製

鐘鼓樓

北京日報附刊　（29）　燕燕一得軒主合編

史家地位之變遷（廿三）

吳貫因

漢成帝（綏和）　建始　河平　陽朔　鴻嘉　永始　元延

漢桓帝（永康）　建和　和平　元嘉　永興　永壽　延熹

吳帝皓（天璽）　元興　甘露　寶鼎　建衡　鳳凰　天冊　天紀

宋仁宗（皇祐）　天聖　明道　景祐　寶元　康定　慶曆　至和　嘉祐

宋徽宗（宣和）　建中靖國　崇寧　大觀　政和　重和

黎明暉的小詩

南星

歌舞明星黎明暉，她還好作小詩頓子呢，她時常提起筆來，獨對芸窗，有時誰要去惹她，老見她在拈毫無語，她作的『銀河淚』是『父親，你既然能夠統治宇宙，你怎麼不知道情愛的追求，那有幾千年硬教女兒慘被拘留，永不請客吃喜酒』，這眞是情見乎詞，妙語素心，別有映射，她平常幽默的很，誰要是有時念她作的小詩，她就會盤個眼把神一凝，如癡如醉，唉，可憐風塵裏的玉人的心。

酒話

【翰】

文人對於酒之嗜好極深刻，史稱晉院藉每以百錢掛杖頭，孔融好飲而能文，常言，座上客常滿，尊中酒不空，則我無憂矣，而劉伶常乘鹿車，攜酒壺，使人荷鍤隨之，曰．死便埋我，以上所舉，尤其著者，他如山濤飲酒至八斗，陶淵明之嗜酒，因家貧不能常得．以及劉禹錫之病酒，莫不傳爲士林佳話．再如李白之號曰醉仙，白樂天在河南自稱醉尹，皮日休人稱醉士·則不曾終日倘祥於醉鄉之內．幾不知有人間塵世者，其襟懷之傢慨磊落，又何如耶，上逃諸人而外．其以酒著名者，不勝枚畢，容再述之，以實我酒話∘

隨便說說

不才是我

欲想身體之強健，須不求過分之安樂。大概婦女們看到妓女，都要對她取一種藐視的態度，偏是她們衣服的式樣，却都是妓女發明的。

越漂亮的女子，春天換季越早，難道『春風先暖美人身』嗎。

做事一秉至公，則無難辦的事。

未得意時，每罵有權勢者之不是，及至自身富貴，則又仗勢凌人，此罵人者常被人罵，而被人罵者，又多係當年罵人之人也。

一得軒劇譚（29）

一得軒主

過昭關

過昭關一戲，全本之節目，爲遇皐，宿園，定計，過關，爲全部鼎盛春秋之一折，鼎盛春秋之名，當是一小本鼓詞之名，然尚有待於考證，凡戰樊城，長亭會，——亦名伍中會——過昭關，浣紗記，蘆中人，魚腸劍，——又分別母，刺僚，兩小折——皆在其內，即當年程長庚，一氣演完，伍子胥一角，並不換人，汪笑儂之，亦自戰樊城起，至魚腸劍止，一場演完，去全部之伍子胥，刻下演全部者，僅高慶奎而已，今且以過昭關一折而論，刻下演者，多演至伍員一換裝，便算了事，硬不許伍子胥過昭關，使戲詞中苟無預先報告混過昭關之謂，則過昭關三字，莫明其土地堂矣，且把「過昭關」名之曰『文』昭關，而硬把「禪宇寺」叫做『武』昭關，不過以其同是伍子胥之事，過昭關重唱，禪宇寺客自點武場耳，不知昭關是地名，禪宇寺與昭關，風馬牛不相及，絕對不能相混，若以爲凡伍子胥的事，便可叫爲昭關，則銀空山亦可名之曰武武家坡，或名之文獨木關矣，此又不通之甚也。

三餘軒隨錄

武當山

曙

武當山將造極峯，徑旁磨崖，大鐫八字云，「人子到此，當思父母」，日觀峯史上之徑，有礙阻路，鐫「禮記」「不登高，不臨深」數語，游人稍識字意者，未有不悚然返步，意其上非徒險峻可畏，殆亦無足觀覽，特設此從人歸去，留不盡之思耳，爲此事者，的是解人。

漫滅的幻影（八）

——西山紀遊——

（鴻逵）

燒山的遺跡，祇剩着一堆一堆的草灰，你曾問過什麽叫燒山，我告訴你，「每當秋末，恐怕有野獸潛伏在樹林裏，草叢裏，所以要放火燒去．」一陣微風吹得樹枝不住來往搖動，野獸，使你越發依近我的身傍，——矛盾的心情，使我作着無意識的幻想，也許是受小說的遺毒，我覺得現時應當竄出一隻猛獸，最猛的獸自然莫過於虎，是的，樹林裏窟地撲出一隻吊睛白額猛虎，雖然你已經萬分驚恐，然而我從容的走向前去，輕輕提起虎的後腳，撲通的一聲擲到山後的山谷裏，那時你似乎應當伏在我的懷裏，或者抱着我的頭頸，撫着我的頭髮，喘着氣向我說，「勇士，你應當永遠屬於我，」——然而我注視樹林許久，並不見什麽白額猛虎撲出，不過大樹下的草叢動處，跑過兩隻白兔。

景物是隨着時光變遷，當上山以後的兩點鐘，我好像突然變成個硬大無朋的巨人，覺得山下的一切，已經渺小不堪，就是昆明湖也不過是一窪清水，以及萬壽山，無樑殿，似乎都可以作案上的清玩，同時回顧那深入雲端的山峯，也隱約着山頂上疊着的青石，——那時我記得你曾手按着腰，無力的說，「我眞走不動了，該死的鞋也是這樣的滑，」說着笑，笑」——嬌嫣的笑，並且抬起脚給我看。

確乎我們有些疲乏，——山坡上斜插着一株古挺的老松，杈杈的樹枝，似乎做成一柄天然蔚藍的傘，我們就坐在樹蔭下的青石上，我提起酒瓶，想喝些啤酒，誰知已空無一滴，還是你從書包裏，拿出剩餘的甘蔗，和幾節甘蔗，我們吃着談着，——纏綿的談着，由你那月白色的制服，談到校中的功課，並且你還告訴我，那藍格的裙是你母親做的，那白色的書包是你自己做的，並且上面還綉着殷紅的S.C。（未完）

生命線 第三回（四十）

社會小說　戊戌生著

鮑二回過頭來，對春浦道，你想我怎能不送他回來呢，反正你作丈母娘這兒，等我就是，秦氏聞聲，慌忙出來照呼春浦去坐，鮑二就笑對秦氏道，你好生欸待你們新姑爺，別讓他走，回頭好吃了你們姑奶奶一頓罵。秦氏笑道，鮑二少不怕折殺我，我不過借着人家的女兒的光，養活這條老不死的狗命罷哩，沒有小姐們抬舉我們，早就餓死了，鮑二那顧他說什麼，早已携着綿綿走入車內，秦氏的話還沒說完，車上汽笛，嗚嗚幾聲，已走的遠遠，春浦入得房來，老五的妹子紅菊花老六，上來敬烟敬水果，問姐姐好，春浦笑道，幾天不見，你又漂亮得多了，老六披披嘴道，漂亮，如今年月，是全靠花運的，漂亮是賣不了錢的，那裏比得過人家假清倌倒能兔八，春浦道，我聽他姐姐說，妹妹如今要大喜了，這事已講妥沒有，秦氏道，說是節邊收場，但是這話，要辦到方好算數，二少千萬不要和樓上說起，春浦點點頭兒道，你知道我向來不愛多說話的，你們自己不要老說就是，他姐姐他是從別處聽來，他還在那裏抱怨，說這樣的事，人家都知道了，自己人面前，何必倒瞞起來了，秦氏，阿彌陀佛，眞眞罪過，怕事情沒有辦成，白給人家留一個話柄罷咧，春浦問這客人是誰，我認識嗎，秦氏道，就是從前做過鎭守使衙門副官蘇七少，他的名字叫什麼，老六你說給你姐夫聽，紅菊花羞答答的說道，叫蘇海榮，春浦問多少年紀，家裏有人嗎，紅菊花道，今年二十七歲，他家沒娶過人，春浦道，這是恭喜的事，比你姐姐福氣好多哩，進門就做太太了，秦氏嘆口氣道，這裏邊的事戳不得穿，這話都是他自己一面之詞，究竟家裏怎樣，也不知道了，最叫人不放心的，就是那人沒有什麼錢，（未完）

巾語（2）

【綿】

巾又爲銷魂之物，河梁揮手，車站揚巾，其每使人黯然也，巾復能爲兒女情之需，時有以詩帕以證兩心相印者，如紅樓中，怡紅公子以舊巾贈黛玉，而黛玉寶之，終身勿替，巾亦爲愛情之要具哉。

時代女郎，恒以色絲繡阿拉伯字於巾角之間，或隱其小字，以貽愛人，或則繡愛人之姓氏而同繡之，以示契好，又嘗見有人繡以鷄心，中貫一箭，視之每使人怦然欲動，以爲愛神丘比光顧於繡巾之人也。

交際場中，以巾餽遺者絕少，不如北里女子之以巾逗人也，又男子贈巾與女子，必爲新者，而數至少半打，女子遺巾與男人則不然，恒爲用過者，數僅一方，反之即覺不倫不類，以巾論事，知女子實占盡大下便宜。

三海（九）

懺

廢京識勝

【五龍亭】亭在北海北岸，建築極爲宏麗，中間之亭，名爲「龍澤」，左二亭爲「從禪」，爲「滋香」，右二亭爲「湧瑞」，爲「福翠」，亭後爲闡福寺，東連九龍壁，體育場，及松坡圖書館，西連萬佛樓之西天梵境，自北海開闢公園後，五龍亭即改設茶肆營業，海內冬季拖床，夏季遊船，皆在該處爲收票碼阻云。

【水雲榭】自西苑萬善門西行，將抵水埠時，有亭出水中，名水雲榭，亭旁立有石碣，上刻清帝御書「太液秋風」四字，亦燕京八景之一，是地山明水秀，清雅無匹，前人有詩云，殘暑秋逾熾，冷風午作備，微波蓬葉卷，新雨芷花開，宛轉通橋影，清冷傍水隈，夕陽山更好，金碧湧樓台，其風景活畫於詩中。

文章與女人（旦）

文章不像女人，老了便不行，女人之老者，每ム人オ厭，文章老了，反而使人不厭，我白回的讀…如此，心個題目一一文章與女人」便不應該寫下去了，然而考諸實際，不厭百回讀的文章，眞是風毛麟角，不經老的文章，却是滿坑滿谷的，我們因因文章之不經老，而不稱之爲文章，所以文章與女人，就確有相似之處了，女人在當時被人稱爲美麗的，不久她的稱譽便會漸漸而失，一方面固然是美色容易消滅．一方面因爲人們對於讚揚的過分，大家全謂注自美她，日久生厭．美也是个美了，文章也乎有這種情形的，當時被人傳諷一時的，未必能傳之久境，因爲早變的，結果你的文章便變漸漸的不爲社會所注意了

專治積痞

廣義氏七寶丹　獨門秘方

廣義氏製藥所

癆傷　痰喘

咳嗽

樂山潤肺止咳化痰丸　專治男女老少，新久輕重痰喘各種咳嗽

總經理處　華大藥房

中華藥房　北平各埠著名西藥房均有出售　函購另加郵費二角

肝氣胃病

清肝濟衆丸　濟衆丸

脚腫臌症　如踏棉花路行

勝禹濬川散　專治脚腫與臌症

康之淵醫藥社

康寧補血精

嗽拉靈　止咳　化痰

克利片　剷除　胃病

六〇六　起碼　二元

東安市場正街路東

太和藥房診療所

東四牌樓北大街路西

藝林月刊廣告

本刊爲畫學研究會主辦出版已經八年，印刷精良，風行中外，所載古今名人書畫金石瓷陶各種美術品，莫不考訂詳審，附刊闕於藝術名著，皆屬罕見之本，每期一角八分，市外加郵費一分，全年九折，發行所在北平宣內頭髮胡同二十四號

信箱出租

張益三廣告部

欲登便宜廣告者鑒

閱報諸君注意剪此廣告來購另有贈品

華歐藥房

內服艷容片

衛精丸

奇藥　平肌藥水　面竅藥水　牛毛髮藥水

美容皮膚白色素　愈斑光面水

閱報病痊重謝六七舒肝丸

引世界罕見罕聞

王靜瀾老大夫

六七舒肝各病

代售

重謝人徐總統四公子徐緒通

滿新齋乾坤百效膏

龜齡集

男子 益精補腎

婦女 調經養血

專治偏墜疝氣腎虧腎寒夢遺酒色過度老年精衰見色即泄氣血兩虧經血不調赤白帶下受孕凡虛弱之症莫不藥到病除價大瓶二元中瓶一元二角西南園甲十九號吳宅啓外加郵二角減價之日按瓶計算

仙宮理髮館

西長安街　歡迎主顧　理髮三角　燙髮六角　南五五五

真正立止羊癇瘋◇藥◇

羊癇瘋原分五種食火氣痰驚氣鬱不舒怒恐不平痰迷症犯時頭項歪斜而從脊骨上衝腦海心亂忽然倒地人事一口吐涎沫昏迷狂笑怪聲有動月犯二三次四五一次者一日一犯痴瘋之症此丸一料立止重者二料斷根

祖傳家療鼠瘡

專治瘰癧鼠瘡或破爛延及胸項腋下已潰未潰者此散五角另有詳細仿單

立癒瘋狂

男女老幼遠年近日痰迷心竅氣迷顛狂遊走不止胡言亂語不避親疏思不定呆立痴坐飲食不知此症皆由憂鬱思慮不遂而起一切瘋狂服之立愈

真正馬寶驚悸

口流涎沫氣閉不通週身抽縮或四肢縱弛眼歪口斜不省人事昏迷精神恍惚癲瘋驚悸病服此丸一料立癒每盒一元

玉蓉洗臉水

專治面部斑點粉刺雀斑有汗斑面部黑暗不潔之症洗之白如玉每瓶一元

仙氣除根

專治小腸疝氣單腫偏墜或硬或痛異常者此藥無不見效每盒二元外埠加郵

北平會賢堂

包醫花柳淋病

治花柳梅毒五淋白濁撒尿刺疼淋漓不止疼痛異常服此一元本堂秘製

清濁止淋丸

專治新久淋病每服一元加料四元

婦女通經破血

此丹專治婦女經閉三五個月不通乾血癆症左條右塊氣積血癖面黃肌瘦腹形膨大鬼胎邪病橫生逆產胎衣不下

麝香神化丹

一付立將鬼化胎下或血水小便而出不損毛病每服一元加料四元孕婦忌服外埠稍加郵費

強腎種子壯陽固精

專治男子滑精老淋虛白腰酸腿疼早泄陽痿五勞七傷咳嗽吐血頭暈眼花盜汗腎寒遺精神經衰弱服之能收回青年之效力

百補滋腎丸

每盒四元

婦人紅崩白帶

此丸專治婦女經血不調赤白帶下腰酸腿疼四肢無力頭暈眼黑紫成塊子宮寒冷咳嗽痰喘

調經養血丸

每盒二元加料四元

開設前外石頭胡同中間路西

生生堂藥房

熱病之後

君宜補血健腦

體虛病後神倦腦弱力疲每為熱病後患情狀之一斑蓋患者歷因抵抗病菌而耗其血液後復康強必得新血以代之而藥物之能迅速生血者世界所公認惟韋廉士醫生紅色補丸是也嘗有多數男女因患熱病或其他消耗病後體弱神疲而由服用此丸不久即恢復康健其中有浙江臨海縣教育局督學王君克明者其一焉

方君係浙江臨海縣教育局督學其來書云鄙人今夏忽患熱症繼綿床褥時近兩月雖熱症治愈而面黃肌瘦神倦肢疲步履維艱深焦灼蓄教育局職務紛繁難久曠正在愁思幸承友人介紹服用韋廉士醫生紅色補丸不料實功竟有出人意外者矣一瓶甫罄飲食頓增精神倍爽色續服無幾諸症悉愈體復康強

韋廉士醫生紅色補丸統治由血虧而起之疾病如消化不良未老先衰瘋濕骨痛骶系疼腰肌疼神經疼瘧疾熱病或其他消耗病之後以及婦科各症

各藥房皆有出售或直向上海江西路四五一號韋廉士醫生藥局購備每瓶一元九角六瓶八元郵費不取

實代咳中之上品

近止藥

江蘇啓東合豐鎮施伯平醫生稱韋廉士吸入止咳片實為近代止咳藥中之上品施醫生嘗親試此藥片而述其經驗如次前購貴局之吸入止咳片經試用之下確具鎮咳祛痰保喉補肺之特效實為近代止咳藥中之上品用特書此以表欽佩而樂為介紹也

韋廉士吸入止咳片勝於其他咳藥蓋因其可以吸收治療氣體直接達及病源所在無論鼻觀咽喉氣管而至肺部之極隅他藥不能直達者此吸入止咳片之氣體均能達焉所以治君胸喉疾病應用韋廉士吸入止咳片治療之也

各藥房皆有出售每瓶一元或向上海江西路四五一號韋廉士醫生藥局函購每瓶一元二角郵費在內

專治腰疼寒腿

凡患腰痛腿疼筋骨抽痛四肢麻木等症每因感受潮濕風寒所致者居多患者初起不介意殊不知久失治輕則身體殘廢重則兩腿難以步履下部寒冷不能行動遠年近日之腰痛腿疼筋骨抽痛以及四肢麻木均可治愈本堂祖傳秘方萬靈筋骨膏張氏追風丸

女老幼咸宜 此藥服用無不見效

症患者服此本堂萬靈筋骨膏每張四角大張一元張氏追風丸每服二元 平東四牌樓北西總布胡同四十六號開設 寶善堂張

便血脫肛

或肺受風毒或勞碌憂思酒色過度或因血熱腸風而致痔瘡便血脫肛等症久則身體虛弱精神萎靡本堂家傳秘方專治便血脫肛無論遠年近日服之即愈

吐血斷根

此症本堂秘製丸藥專治吐血咳嗽勞傷肺病

每瓶四元上等一元 外埠加郵

麝香化血通經丹

壽山氏香此丹專治婦女經閉不通血塊氣滯鬼胎死胎病胎衣不下婦女一切血症每服一元

麝香速效膏

每張二元四角

固本健陽丹

君倘少年早婚房事過度有損腎水遺精早泄陽痿不舉此丹專治男女之虛弱服之固精強腎

代售處　西單牌樓　宣外教場口

新久淋濁丸

專治淋病無論新久已久多年不愈淋濁白帶每盒一元五角外埠加郵

總售處 北平前門外楊梅竹斜街路南 萬安堂

歡迎各界起見

德亞大藥房

本房重修門面工竣運到西洋著名大批丸散藥水藥片原醫療器械化粧香料各種歐洲注射新藥等品零整批發

格外減價重張二星期

務希醫家各界諸君請早駕臨勿失良機

總號前門大街市口迤北路東電話南分局二九〇一號 分號大蔣家胡同迤南 電話南分局一七八〇號

專貼胸腹痛積聚病塊

每逢初一十五減價一半

本城歷年以來每於每月初一十五日減價此次遷移東四牌樓北大街五條西口外路東八十六號

患病者服藥不見效或因舒肝健脾等藥理氣無效者此本堂專貼胸腹肚內有積聚痞塊水停食不化寒飲等症均可貼之立愈

東四牌樓北大街八十六號 廣春堂

真正急慢淋濁一盒一藥

留神謹防假冒

淋濁之原皆因經不淨勞動射精刺痛無效腰腿疼痛急性慢性淋濁腎虛傷精服此藥一盒保好除根每盒三元

清血搜毒丸

專治血液不淨毒氣瘡癤破爛疼痛每瓶一元

潔白芙蓉水

此水玉光潤似鏡治粉刺雀斑白如玉每瓶一元

耳聾耳鳴丸

此丸專治耳鳴耳聾耳癢耳痛耳漏火耳等症每瓶一元二角

偏墜疝氣一料保愈

此藥專治疝氣偏墜硬腫疼痛每盒二元外埠函購另加郵費

北平同興堂

千金固體膏

男子固精補腎◉婦女養血調經

初一十一減價五半

張四毛代售處北平前門外大柵欄...

乾坤固體膏 此膏專治男子遺精陽痿腰腿疼痛婦女經血不調赤白帶下久不受孕等症

婦科聖生丹專售處 郭載卿藥室

扶陽種子生殖快樂片

此藥由多種貴重藥品提煉而成專治男女夢遺滑精早泄陽痿腎虧腰痛服之精神百倍每瓶一元五角外埠加郵 中外大藥房

清血解毒聖藥美福露

此藥專能清血解毒楊梅結毒皮膚諸症風濕骨痛血液不清婦女白帶子宮潰爛小兒胎毒每瓶一元五角

種子星丹收期減半價耳聾丸減收二成

千金種子丹

此藥健腦補神助精壯陽男子老幼先天不足後天失調

通竅耳聾丸

清降濁通竅開鬱耳鳴耳聾從此除根

耳聾耳鳴肝火腎虛每盒一元 代售處 西單牌樓東

養浩廬醫院改革週知

西長安街 養浩廬中醫醫院院長楊浩如啓